

# FAALİYET RAPORU 2012



# TEMEL RASYOLAR



## SATIŞLAR

(Milyon TL)

Satışlar, 2012 yılında yerel para birimi olan Türk Lirası'na göre %0,4 artmıştır.



## FAALİYET KARI

(Milyon TL)

Geçmiş dönemde en yüksek seviyesine ulaşmış olan faaliyet karı, 31 Aralık 2012 itibarıyla de mevcuttur.



## NAKİT AKIM

(Milyon TL)

Yıl içinde yaklaşık 10 milyon TL yatırım harcaması yapılmış, nakit akımı, 2012 yılı sonu itibarıyla, 132 milyon TL civarında seyretmiştir.



## TOPLAM YATIRIMLAR

(Milyon TL)

Gerçekleşen 2012 yılı yatırım harcamaları; bütçe doğrultusunda planlanan transmikser ve pompa alımları, arazi-yol düzenleme çalışmaları, atık yakıt hazırlama sistemi, çimento değirmeni iyileştirmesi ve redüktör yenilemesi, vb.



## YÜKÜMLÜLÜKLER / ÖZKAYNAKLAR

(%)

31 Aralık 2012 itibarıyla %16 civarındadır.



## NET KAR

(Milyon TL)

Konsolide net kar 37 milyon Türk Lirasını aşmıştır. Satışların %16'sına isabet etmektedir.

# PROFİL

Konya Çimento Sanayii A.Ş. 1954 tarihinde 115 Konyalı iş adamının öncülüğünde, Konya'da kurulmuştur. Günümüzde Fransız ortaklı yapısıyla halka açık ve hisse senetleri İstanbul Menkul Kıymetler Borsası'nda işlem gören; Türkiye'nin en büyük 500 sanayi kuruluşundan biridir.

314 çalışanı ile çimento, hazır beton ve agrega sektöründe faaliyet göstermektedir. Satış faaliyetleri, ağırlıklı olarak İç Anadolu ve Akdeniz bölgelerini kapsamaktadır.

## ÇEVRE KORUMA MİSYONU

Fabrikamız, gelecek nesillere daha temiz ve yaşanabilir bir çevre bırakmanın en temel görev olduğu bilinciyle 2012 yılında da çevre koruma faaliyetlerine önemli ölçüde hız kazandırmıştır.



# BAŞKANIN MESAJI



## Türkiye’de çimento sanayinin 2012 yılı özet analizi ve 2013 için beklentiler

Önemli bazı gelişmiş ülkelerde ( ABD, Avrupa Birliği, Japonya ve Rusya) yaşanan ciddi sıkıntılara rağmen, dünya çimento üretimi ve tüketiminin artış eğiliminde olduğu görülüyor. Rakamlar, bu büyümenin baş etkeninin Çin olduğunu gösteriyor. 2011’de 3,56 milyar ton (gerçekleşme), 2012’de 3,78 milyar ton (tahmin) ve 2013’te yaklaşık 4,0 milyar ton (tahmin) dolaylarında olacak dünya çimento tüketimi rakamları içinde, Çin’in payı % 56 – 59 arasında değişen oranları buluyor.

Türk çimento sektörü, 2011 yılında 64,2 milyon ton, 2012 yılında da 63,9 milyon tonluk bir üretim rakamına ulaştı. 2011 üretiminin, 4,0 milyar dolar ciro, 900 milyon dolar ihracat ile doğrudan veya dolaylı yaklaşık 15.000 kişiye yarattığı istihdam, küresel ölçekte yaşanan krize rağmen, çimento sektörünün önemli bir başarısı olarak değerlendirilmelidir.

2012 yılında hedeflenen % 5 büyüme oranını % 2 olarak gerçekleştirebilen çimento sektörü, 2013’te % 1,8 oranında bir büyüme hedefi belirlemiştir.

Türk çimento sektörü, 2011 yılında 52,9 milyon ton, 2012 yılında da 53,9 milyon ton iç satış gerçekleştirdi. Bu, Türkiye pazarında, iç satışlarda % 1,8’i bulan bir artış oranını gösteriyor.

2011 yılında, çimento ihracatı 11,2 milyon tonu, klinker ihracatı ise 2,4 milyon tonu buldu. 2012 yılında ise, bu rakamlar, sırası ile, 9,7 milyon ton ve 2,8 milyon ton olarak gerçekleşti. Bir önceki yıla nispetle, bu rakamlar, toplam ihracatta % 7’yi bulan bir azalmayı gösteriyor. Bu düşüşün arkasında, Suriye ile olan dış ticaret ilişkilerimizin durma noktasına gelmesi, İran’da yeni faaliyete giren çimento tesislerinin Irak’a yaptığımız ihracatı 1/3 oranında azaltması, İspanya’nın Batı Afrika pazarındaki etkili rekabeti ve Kuzey Afrika’daki “Arap Baharı”nın olumsuz etkileri gibi faktörler bulunmaktadır. 2013 yılında % 2 oranında artması öngörülen çimento ihracatımızın, ağırlıklı olarak, Irak, Rusya ve Birleşik Arap Emirlikleri ile dış ticaretimizin güçlendirilmesine paralel olarak, ağırlıklı bir biçimde bu ülkelere yöneleceği tahmin edilmektedir.

Dış piyasaların durumundan kaynaklanan olumsuzluklar, iç piyasaya dönük tüketim talebinin artmasını engellememiştir.

2013’te yapılacak olan yerel seçimlerin altyapı yatırımlarına hız kazandırması, depreme dayanıklı olmayan konutların “kentsel dönüşüm” kapsamında güçlendirilmesi, 2B arazilerinin satışı, nüfus artışının ve iç göçün oluşturduğu konut ihtiyacının büyümesi, yenilenebilir enerji ve enerji nakil hattı yatırımlarının gerekliliği gibi hususlar, çimento sektörüne olumlu yönde katkıda bulunacaktır. Ayrıca, düşük faizli konut kredilerinin teşviki ve tasarrufların gayrimenkul alımında değerlendirilmesi, çimentoya olan talebi büyük ölçüde arttıracaktır.

Çevresel, ekonomik ve sosyal anlamda sürdürülebilir olma ilkesini benimsemesi

gereken çimento sektörü için, küresel ısınmanın yarattığı tehdit çerçevesinde ele alınacağı belirlenen “Çevre ve İklim Değişikliği Mevzuatı”, yakın gelecekte, yeni uygulamaların ortaya konacağına habercisi olarak görünmektedir. Bu alanda ilk akla gelen konular, “Dünya Sürdürülebilir Kalkınma İş Konseyi Raporu’nun çimento sektörü ile ilgili bölümünde de ifade edildiği üzere, çimento üretiminden kaynaklanan karbon salınımlarının azaltılması, termal ve elektrik enerjisi verimliliğinin artırılması, alternatif yakıt kullanımının teşvik edilmesi, klinker yerine, düşük karbonlu, çimento özelliği taşıyan malzemelerin kullanılması, verimli bina tasarımlarının yapılması gibi, gelecek nesilleri yakından ilgilendiren sorunlardır.

Azalan doğal kaynaklar ve artan enerji maliyetleri gibi iki çetin sorun ile karşı karşıya bulunan çimento sektörü, sorunlarını ancak, araştırma-geliştirme (AR-GE), inovasyon ve nanoteknoloji alanındaki faaliyetleri desteklemek, daha az kaynak kullanarak üretimde verimliliği sağlamak suretiyle belirli çözümlere kavuşturabilecektir.

2013 yılı için dileğimiz, dünya genelinde ekonomik istikrarın oluşması, inşaat ile birlikte çimento sektörlerinin büyüyüp güçlenmesi, şirketimizin daha verimli, başarılı ve kazançlı bir yıl geçirmesi olacaktır.

## Mehmet DÜLGER

Konya Çimento Sanayii A.Ş.  
Yönetim Kurulu Başkanı

# GENEL MÜDÜRÜN MESAJI

Dünya ekonomisinin, küresel bir darboğazdan geçtiği 2012 yılında Türkiye, güvenilir bir liman olarak büyümesini sürdürmüştür. Dış piyasalarda, inşaat sektöründeki talep artışı; süregelen Arap Baharı hareketi ve yükselen enerji fiyatları sebebiyle istenilen düzeye ulaşmamıştır. Yurtdışına yönelik yapılan çimento üretimi ve satışlarındaki artış da beklentileri tam anlamıyla karşılayamamıştır.

Öte yanda, ülkemizde yaşanan deprem felaketlerinin yaraları kısa zamanda sarılmış, hükümetimizin üstün gayretiyle kentsel dönüşüm projeleri oluşturulmuş ve halkımızın mağduriyeti giderilmiştir. İç piyasada gerçekleştirilen büyük ölçekli inşaat projeleri sayesinde, ülke ekonomisi olumsuz dış etkenlerden korunmuştur.

Gelecek 20 yıllık dönemi kapsayan kentsel dönüşüm projelerinin, ekonomimizin en önemli unsurlarından biri olan inşaat sektörüne olumlu katkıda bulunması ve dolayısıyla çimento ihtiyacını büyük ölçüde arttırması hedeflenmiştir.

2012 yılında, iç piyasadaki çimento tüketimi geçen yıla oranla yaklaşık %1,8'lik bir artış göstermiş ve 53,9 milyon tona ulaşmıştır. Türkiye'de kişi başına düşen çimento tüketimi 745 kg olarak hesaplanmıştır. Çimento ve kliniker ihracatı toplamının bir önceki yıla oranla %7 azalması dış piyasalardaki durgunluğun sebeplerinden biridir.

Konya Çimento'nun %2 olan, 2012 yılı yurt içi satışlarındaki artış hızı, ülke hızının az farkla üstündedir. Türkiye çimento sektöründeki pazar payımız ise %3'tür. Şirketimiz, 1.743.000 ton/yıl yurtiçi çimento satışı ile bugüne kadar gerçekleşen, en yüksek satış hacmine ulaşmıştır.

Konya Çimento olarak çevreyi korumak ve doğal kaynakları daha verimli kullanmak adına, 2012 yılında da yatırımlarımız sürmüştür. Üretimden kaynaklanan atıkların bertaraf edilmesi ve geri

dönüşüme kazandırılması sağlanmıştır. Mevcut atık yakma ve besleme ünitesine ek olarak atık yakıt hazırlama sistemi oluşturulmuş ve üretimdeki verimlilik arttırılmıştır. Fabrikamızda, 2012 yılında çimento üretiminde kullanılan alternatif yakıt kalorifik bazda 2011 yılına nazaran %57'ye yükselmiştir. Günümüz koşullarında rekabet ederken, gelecek için daha düşük karbon emisyonu ve sürdürülebilir enerji konularında yapılması gereken çevre yatırımları kaçınılmaz hale gelmiştir. Atık yönetimi, işçi sağlığı ve iş güvenliği ile ilgili düzenlenen eğitim programları çevre yönetimi faaliyetlerimizin önemli bir parçası haline gelmiştir.

Sosyal sorumluluk çerçevesinde ağaçlandırma ve ıslah çalışmalarımız 2012 yılında da kesintisiz devam etmiştir. Eğitim ve sanatın bireysel gelişimdeki en önemli unsur olarak kabul eden şirketimiz, Konya Çimento Güzel Sanatlar ve Spor Lisesi'nde öğrenimini sürdüren başarılı öğrencilere aylık burs olanağı sağlamaktadır.

Şirketimiz sağlam kurumsal yapısıyla, 2012 yılında, Türkiye'nin en büyük 500 sanayi kuruluşu arasındaki yerini alarak, geçmişte olduğu gibi bugün de ülkemizin önde gelen kuruluşlarından biri olmuş; gelecekte ise mevcut konumunu daha da güçlendirerek ilerlemeye devam edecektir. Yarım asrı aşkın bir süredir tüm menfaat sahiplerine yarattığı katma değer ile, kaynaklarını paylaşmaya devam etmektedir.

Ürünlerimizi tercih eden müşterilerimize, şirketimizle çalışan tedarikçilerimize, iş ortaklarımıza ve başarımızda emeği geçen tüm çalışanlarımıza şükranlarımızı sunarız.

## Davut ULUS

Konya Çimento Sanayii A.Ş.  
Genel Müdürü



“

Fabrikamızda, 2012 yılında çimento üretiminde kullanılan alternatif yakıt kalorifik bazda 2011 yılına nazaran %57'ye yükselmiştir.

”

# TARİHÇE

Şirketimizin kuruluş çalışmaları 1954 yılında 115 Konyalı işadaminin öncülüğünde başlamıştır.

Sermaye yetersizliği nedeniyle yatırım faaliyetlerine bir süre ara veren şirketimize Türkiye Çimento Sanayii T.A.Ş. ve Türkiye İş Bankası ortak olmuş; 1963 yılında 6,20 TL sermaye ve yaş sistem teknolojisi ile kurulan, 200.000 ton/yıl çimento üretim kapasiteli fabrikamız faaliyete geçmiştir.

10 yılı aşkın bir sürenin ardından, piyasadaki artan çimento talebini karşılamak için 2'nci bir fabrikanın kurulması gündeme alınmıştır. 1976 yılında, kuru sistem teknolojisine sahip tesisimiz üretime başlamış ve çimento üretim kapasitemiz 600.000 ton/yıl'a çıkmıştır.

1986 yılında, mevcut kuru sistem döner fırının kapasitesi artırılmış ve üretim maliyeti yüksek olan yaş sistem döner fırın tamamen devre dışı bırakılmıştır.

Geçmişten günümüze kadar sürekli büyüyen şirketimiz; 1993 yılında, var olan FLS çimento değirmeni-ne eklenen Roller Press ile 1.100.000 ton/yıl çimento, 1994 yılında ise var olan döner fırının yenilenme-

si ile birlikte 750.000 ton/yıl klinker üretim kapasitesine ulaşmıştır. Sırasıyla 1997, 1998, 2001 ve 2007 yıllarında 2'nci farin değirmeni, 3'üncü çimento değirmeni, 2'nci döner fırın ve 4'üncü çimento değirmeni faaliyete geçmiş, böylece yıllık klinker üretim kapasitemiz 1.500.000 ton'a, çimento öğütme kapasitemiz ise 3.000.000 ton'a yükselmiştir.

Türkiye'de gün geçtikçe hazır beton kullanımı yaygınlaşmaktadır. Şirketimiz, 1994 yılından itibaren İç Anadolu ve Akdeniz bölgelerinde 22 adet beton santrali ile hazır beton hizmeti vermekte ve konkasör tesisleri ile hammadde ihtiyacını karşılamaktadır.

1989 yılında özelleştirme kapsamına alınan Konya Çimento Sanayii A.Ş.'nde; Türkiye Çimento Sanayii T.A.Ş.'nin %39,8 oranındaki hisseleri önce Kamu Ortaklığı İdaresi'ne devredilmiş ve daha sonra halka açılmıştır.

1991 yılında Türkiye İş Bankası, sahip olduğu Konya Çimento Sanayii A.Ş. hisselerini blok satış yöntemiyle dünyanın sayılı çimento üreticilerinden olan Fransız VICAT Grubu'na devretmiştir. VICAT Grubu halen şirketimizde %81,88 paya sahiptir.



# ÇİMENTO

%36  
Beton

%64  
Çimento



## ÇİMENTO

### ÇİMENTO SEKTÖRÜNE BAKIŞ

Ülke ekonomisinin bünyesel sorunları içinde önemle yer alan cari açık konusuna çözüm bulmak ve makro ekonomiyi soğutmak yönünde 2012 yılında uygulanan ekonomik politikalar sonucunda büyüme oranı önceki yıllara kıyasla hız kesmiştir.

#### ÜRETİM YÖNTEMİYLE SEKTÖREL GELİŞİM HIZLARI GSYH ( % )

	2010 Yıl Sonu	2011 Yıl Sonu	2012 Yıl Sonu Tahmin
<b>İktisadi Faliyet Konuları</b>			
İmalat Sanayi	13,3	9,6	3,0
Toptan ve Perakende Ticaret	13,5	11,1	0,3
İnşaat	17,1	11,3	1,2
Tarım, avcılık ve orman	2,4	5,8	3,5
Konut sahipliği	1,8	1,8	1,7
Mali aracı kuruluşları faaliyetleri	7,2	9,6	3,0
Ulaştırma, depolama ve haberleşme	10,5	10,6	4,0
Gayri safi yurtiçi hasıla (Alıcı fiyatlarıyla)	9,0	8,5	2,7

Bu bağlamda, inşaat sektörü de genel ekonomik politikadan etkilenmiş ve büyüme oranı son yılların en düşük seviyesinde gerçekleşmiştir.

#### ÜRETİM YÖNTEMİYLE İNŞAAT SEKTÖRÜ GELİŞİM HIZLARI ( % )

	2002	2003	2004	2005	2006	2007	2008	2009	2010	2011	2012 Y.SONU TAHMİN
<b>İNŞAAT</b>	13,90	7,80	14,10	9,30	18,50	5,70	-8,10	-16,10	17,10	11,30	1,20

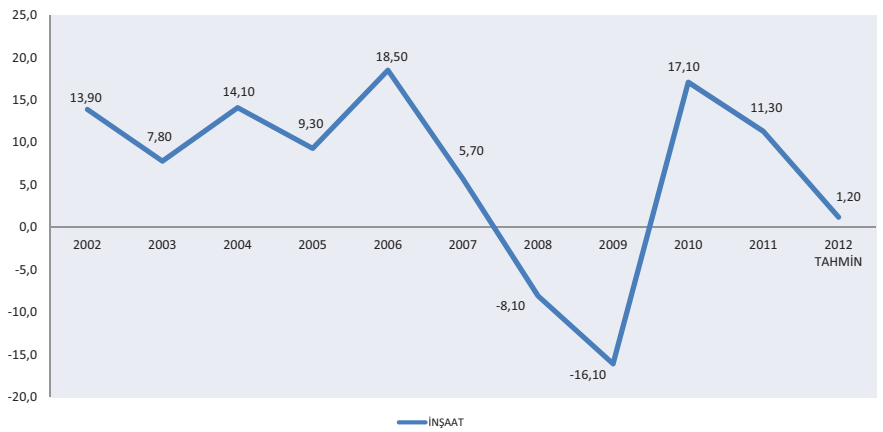

2008 ve 2009 yıllarında global finansal krizin etkileri sonucu inşaat sektörü gelişim hızı tersine dönmüş ve düşüşle kapatmıştır. 2010 ve 2011 yıllarında genel ekonominin üzerinde büyüme oranı yakalayan inşaat sektörü 2012 yılında uygulanan makro ekonomik politikalar sonucu yılı düşük bir büyüme oranıyla kapatmıştır.



**2010-2011-2012 YILSONU VERİLEN YAPI RUHSATLARI KULLANIM  
AMAÇLARINA GÖRE DAĞILIMI (1.000m<sup>2</sup>)**

İnşaat Türü	2010 Yıl Sonu	2011 Yıl Sonu	2012 Yılı Sonu	2012-2011 (+ -) %
Binalar	142.711	96.560	115.291	19%
Halka açık ikamet yerleri	2.685	1.366	1.837	34%
Otel vb. binalar	2.998	2.705	3.654	35%
Ofis toptan ve perakende ticaret binaları	13.457	11.465	15.620	36%
Sanayi binaları ve depolar	7.386	6.012	6.846	14%
Kamu, Eğitim, Hastane				
Spor vb. binalar	7.017	6.142	8.720	42%
<b>TOPLAM</b>	<b>176.254</b>	<b>124.250</b>	<b>151.968</b>	<b>22%</b>

İnşaat sektöründe düşük eğilimli büyüme oranına karşın (özellikle 2012 yılının ikinci yarısında) yeni inşaat ruhsatlarında artışlar görülmüştür. Yeni inşaat ruhsatlarında binaların yanı sıra, ofis, AVM ve sanayi yapıları ön plana çıkmaktadır.

**SABİT FİYATLARLA İNŞAAT SEKTÖRÜNÜN GSYH İÇİNDEKİ PAYI**

	2008	2009	2010	2011	2012 TAHMİN
<b>İNŞAAT SEKTÖRÜNÜN GSYH İÇİNDEKİ PAYI</b>	<b>5.9%</b>	<b>5.2%</b>	<b>5.6%</b>	<b>5.7%</b>	<b>5.6%</b>

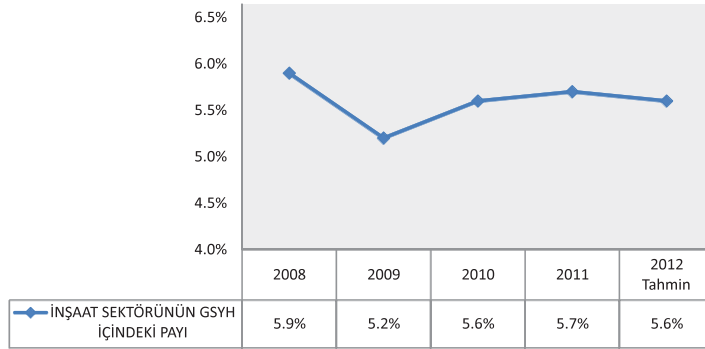

Yurt içi gayri safi milli hasıla içindeki inşaat sektörü payı, sektörün büyüme oranındaki düşüklüğe rağmen 2012 yılında önceki son iki yıla paralel bir seyir izlemiştir.

**İNŞAAT GELİŞİM HIZI VE GSYH GELİŞİM KARŞILAŞTIRMASI (%)**

	2002	2003	2004	2005	2006	2007	2008	2009	2010	2011	2012 Y.SONU TAHMİN
İnşaat Gelişim Hızı	13.9	7.8	14.1	9.3	18.5	5.7	-8.1	-16.1	17.1	11.3	1.2
Gsyh	6.2	5.3	9.4	8.4	6.9	4.7	0.7	-4.8	9.0	8.5	2.7

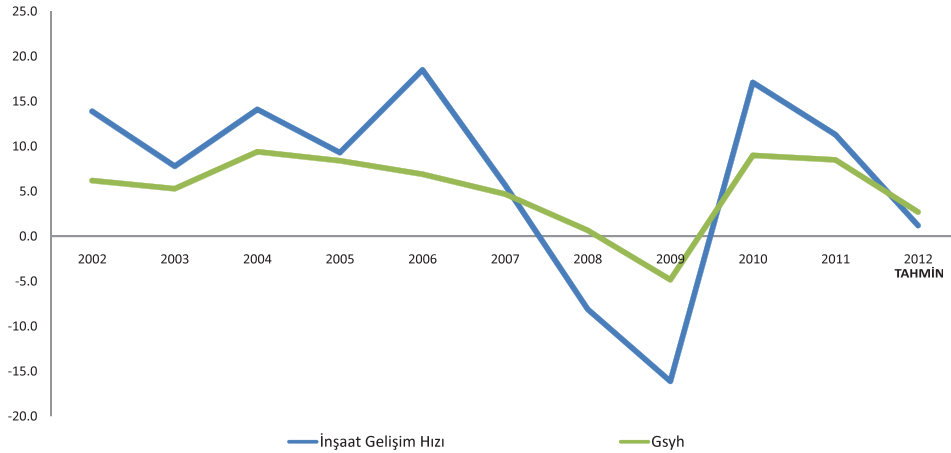

Ülke ekonomisinde her zaman dinamik bir sektör durumunda olan inşaat sektörü, genel ekonominin büyüme dönemlerinde daha pozitif bir gelişme kaydetmekte, ancak düşük büyüme ve negatif sonuçlarda, sektörün düşüş sonuçları daha etkili olmaktadır.

### TÜRKİYE ÇİMENTO ÜRETİM VE TÜKETİMİ (Bin Ton)

	2008	2009	2010	2011	2012
<b>ÜRETİM</b>	<b>51.432</b>	<b>53.973</b>	<b>62.737</b>	<b>64.215</b>	<b>63.879</b>
<b>İÇ TÜKETİM</b>	<b>40.574</b>	<b>39.986</b>	<b>47.720</b>	<b>52.961</b>	<b>53.930</b>

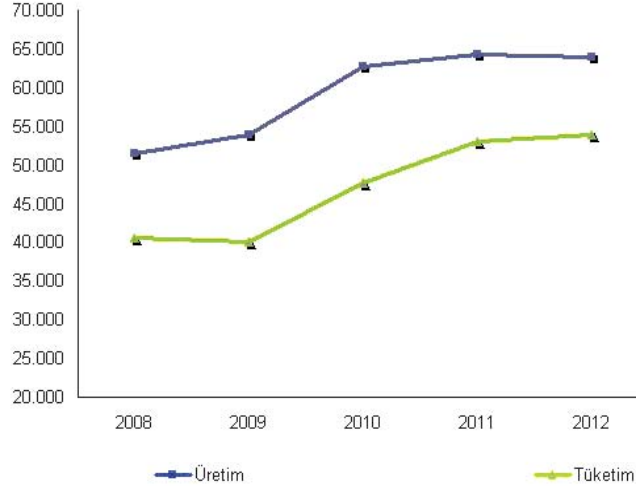

Çimento endüstrisinde, tüketimin çok üzerinde klinker üretim kapasitesi bulunmaktadır. Bu bağlamda, yurt içi tüketiminin üzerindeki üretim potansiyeli yurt dışı pazarlarda daralma ile birlikte ihracat yapılmak suretiyle değerlendirilmektedir.

### TÜRKİYE ÇİMENTO TÜKETİMİ (BİN TON)

Bölgeler	2011	2012	Değişim
MARMARA	13.451	12.568	-6,56%
EGE	4.684	4.862	3,76%
AKDENİZ	8.122	8.524	4,95%
KARADENİZ	7.953	7.798	-1,95%
İÇ ANADOLU	9.852	9.898	0,47%
DOĞU ANADOLU	4.046	4.761	17,67%
G.DOĞU ANADOLU	4.851	5.519	13,77%
<b>TOPLAM</b>	<b>52.961</b>	<b>53.930</b>	<b>1,83%</b>

İç Anadolu Bölgesinde çimento tüketimindeki artış önceki yılların baz etkisi nedeniyle sınırlı düzeyde artış göstermiştir.

2012 yılında coğrafi bölgeler itibarıyla değişkenlik göstermekle birlikte, Türkiye’de çimento tüketimi, bir önceki yıla kıyasla 969.000 ton ve % 1,83 oranında artış göstermiştir.

### ÇİMENTO VE KLİNKER İHRACATI

Ülkemizden yapılan çimento ve klinker ihracatı 2009 yılı sonunda en yüksek düzeye ulaşmıştır. Ancak, ülkenin ana ihracat pazarları içinde yer alan Ortadoğu ve Afrika ülkelerinde yaşanan ekonomik ve sosyal problemler nedeni ile 2009 yılından itibaren ihracat düşüş göstermeye başlamıştır. 2012 yılında da bu düşüş devam etmiştir.

### TÜRKİYE ÇİMENTO VE KLİNKER İHRACATI

Yıl	Miktar Ton
2002	10.523.749
2003	10.144.419
2004	10.417.062
2005	10.412.290
2006	6.831.055
2007	7.887.004
2008	13.725.673
2009	20.518.098
2010	18.751.139
2011	13.581.580
2012	12.506.655

Ülke genelinde Yapı Denetim Yönetmeliği’nin uygulanması ve yeni binalarda kullanılan beton kalitelerinin artması nedenleriyle kişi başı çimento tüketimi 2009 yılından bu yana ciddi artış kaydetmiş olup 2012 yılı sonu itibarıyla 747 kg / kişi düzeyine yükselmiştir.

## YILLAR İTİBARIYLA TÜRKİYE'DE KİŞİ BAŞINA DÜŞEN ÇİMENTO TÜKETİM MİKTARLARI (KG)

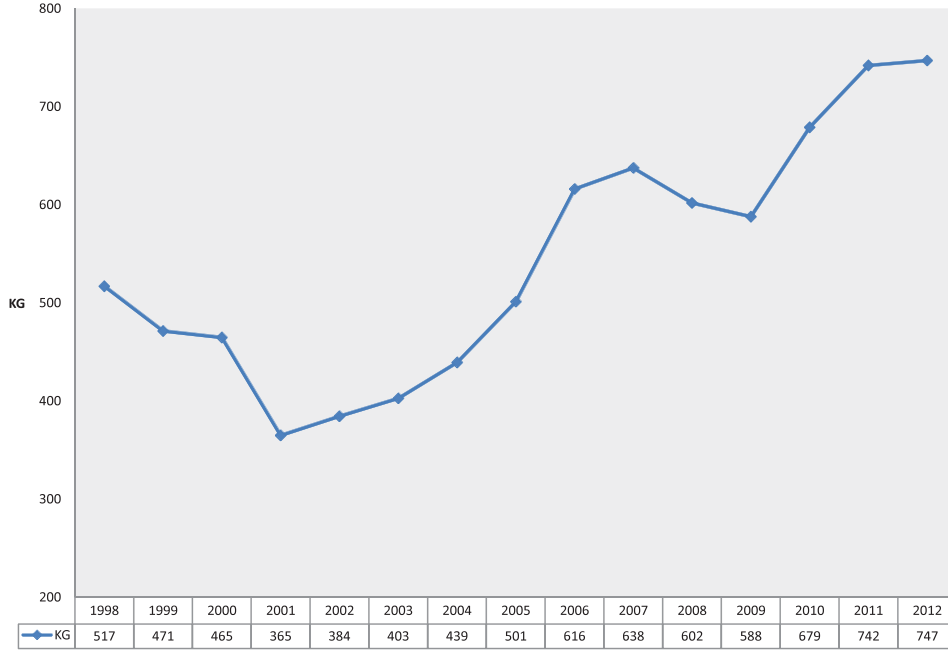

## GENEL DEĞERLENDİRME

Ülke genelinde 48 çimento fabrikası ve 19 adet öğütme tesisi ile faaliyet gösteren çimento sektörü toplam klinker üretim potansiyeli 66 milyon ton civarında olup bu miktar kapasite ülke içi çimento talep ve tüketim ihtiyacının çok üzerindedir. Belirtilen miktar kapasitenin kullanım oranının artırılması ve atıl kapasitelerin önüne geçilmesi amacıyla yurt içinde asfalt yollara kıyasla, daha ekonomik olan beton yol yapımına önem verilmeye başlanması ve ihracat imkanı olan çimento fabrikalarının ihracatlarını artırarak sürdürmeleri beklenmektedir.

## YATIRIMLAR

Şirketimiz, 2012 yılında yatırım faaliyetlerine kesintisiz devam etmiştir. Çimento ve hazır beton alanlarında üretim kapasitesini ve istihdamı arttırmaya yönelik çalışmalar hız kazanmıştır. Yapılmakta olan yatırımlar; 11.905.318 TL - aktifleştirilmiş ve 3.205.023 TL – direkt alım olmak üzere toplam 15.110.341 TL tutarına ulaşmıştır. Çevreyi korumaya ve üretimde modernizasyonu sağlamaya yönelik olan, tamamlanarak aktifleştirilmiş, 2012 yılı yatırımlarımız aşağıda yer almaktadır:

- Arsa, yol ve çevre düzenlemesi: 1.218.291 TL
- DF1 Kömür Besleme Bunkerleri: 1.072.550 TL
- Flender Redüktör yenilemesi: 1.016.400 TL
- Atık Yakıt Hazırlama Sistemi: 6.257.552 TL
- Betonaşme Kulesi kuvvetlendirmesi: 375.120 TL
- Konya Hazır Beton Stok Saha kapatılması: 79.902 TL
- Meka Mobil Beton Santrali: 279.507 TL
- Transmikser, Pompa ve diğer taşıtlar: 2.513.954 TL

- Diğer makina, teçhizat ve demirbaş için yapılan yatırımlar: 2.297.065 TL

Önceki dönemlerde 625.448 TL, 2012 yılında ise 1.968.707 TL yatırım harcaması yapılmış, toplam 2.594.155 TL tutarındaki devam eden yatırımlarımızın detayları şu şekildedir:

- FLS Otomasyon yenilemesi: 506.235 TL
- Klinker Stokholü: 275.516 TL
- Karaömerler Kırıcı: 52.775 TL
- FLS Çimento Değirmeni iyileştirme: 95.764 TL
- Transmikser, Pompa ve diğer taşıtlar: 1.490.793 TL
- Diğer: 173.072 TL

Konya Çimento Sanayii A.Ş. ve Konya Çimento Ticaret Ltd. Şti.'nin 2012 yılı içinde yapılan toplam yatırım harcaması 9.831.094 TL olarak gerçekleşmiştir.

## TİCARİ FAALİYETLER

### Çimento Satış

Ton	2011	2012	Değişim
İç Satış	1.710	1.743	1.93%
İhraç	95	18	-81.05%
<b>Toplam</b>	<b>1.805</b>	<b>1.761</b>	<b>-2.40%</b>

### Klinker Satış

Bin Ton	2011	2012	Değişim
İç Satış	5.155	1.490	-71.10%

## ÜRETİM MİKTARI (TON)

Üretim Cinsi	2011	2012	Değişim
Kalker	1.594.804	1.494.637	-6.28%
Kil	648.694	548.909	-18.2%
Farin	2.198.155	1.988.502	-9.54%
Klinker	1.462.600	1.321.155	-9.67%
Çimento	1.804.500	1.758.300	-2.56%

# BETON

## BETON

### HAZIR BETON

#### 22 HAZIR BETON TESİŞİ 1.13 MİLYON METREKÜP SATIŞ

##### SEKTÖRÜN GELİŞİMİ

	2011	2012
Üretim (Bin m3)	88.000	94.000
Hazır Beton Tesisi	1.000	1000
Hazır Beton Firması	545	560

2012 yılında hazır beton pazarı bir önceki yıla göre yaklaşık % 10 büyümüşür, ancak hazır beton santralleri ve firma sayısının artması nedeniyle, pazarda rekabet de artmıştır.

##### TİCARİ FAALİYETLERİMİZ

	2011	2012	Değişim%
Hazır Beton			
Satışı m <sup>3</sup>	1.262.283	1.126.409	-10.8%
Tesis Sayısı	22	22	0.0%

##### HAZIR BETON SATIŞLARI

İnşaat sektörünün kriz dönemlerinde ekonominin geneline göre daha ciddi oranda küçülen, büyüme dönemlerinde ise ekonominin itici gücü olan bir yapıya sahip olduğu bilinmektedir. 2012 yılında hız kesen ekonomik büyümeye paralel olarak inşaat sektöründeki büyüme de son yıllardaki en yavaş seviyede gerçekleşmiştir.

Kentsel Dönüşüm Tasarısı'nın onaylanması ile proje çalışmalarının hız kazanacak olması hazır beton sektörünün 2013'te daha canlanacağına sinyalini vermektedir. Türkiye'de 19 milyon yapının yüzde 40'lık bölümü yani yaklaşık 8 milyon yapı depreme dayanıksız durumda olduğundan beş yıllık süreç içinde Türkiye'de yaklaşık 14 milyon konutun yenileneceği tahmin edilmektedir.

2B arazilerinin satışıyla ise orman vasfını yitirmiş arazilere inşa edilecek yeni yapılarla kaliteli ve yüksek dayanımlı betonlar kullanılması hedefleniyor. Bu dev dönüşüm ve yenileme projelerinin hayata geçirilmesiyle sektörün büyüme ivmesinin devam etmesi beklenmektedir.

Konya Çimento Sanayii A.Ş. – Hazır Beton, 2012 yılında bütçelediği satış hacmini hassasiyetle gerçekleştirerek 1.126.409 m3 ile tamamlamıştır. Güven, ciddiyet ve müşteri odaklı çalışma prensibi ile bir yıl daha tahsilatlarda ciddi bir problem yaşanmadan ve müşteri vadeleri başarı ile yönetilerek tamamlanmıştır.

2012 yılında yeni tesis yatırımımız olmakla birlikte, Batı Akdeniz bölgesinde; Alanya, Side, Manavgat ve Belek mevkiilerinde 2012 yılında yapımına başlanan otel yatırımları ve yabancıların talebini karşılamak üzere yapılan konut projeleri için beton tedariki sağlanmıştır. Konya merkezde ise hem site şeklinde olan konut projeleri hem de köprü, kara yolu ve özel firmaların projelerinde (Unilever - Algida dondurma fabrikası) Konya Çimento Hazır Beton olarak faaliyet gösterilmiştir.

##### YATIRIMLAR

2012 yılı içinde yapılan yatırım tutarı 2.066.306 TL.

2012 yılında yapılan pompa yatırım tutarı 1.490.793 TL dir.

##### ÇEVRE

Sürekli yenilenen kanunlar ve yönetmelikler ile işimiz gereği ihtiyaçlar doğrultusunda iş sağlığı ve güvenliği, kalite, çevre ve eğitim çalışmalarımız başarı ile tamamlanmıştır.

TÇMB – Kalite Çevre Kurumu (KÇK) tarafından verilen "G" belgemiz mevcuttur. Ayrıca Kalite Güvenlik Sistemi (KGS) doğrultusunda akredite edilmiş ve onaylanmış ürünlerle hizmet verilmektedir.

Her yıl, Çalışma ve Sosyal Güvenlik Bakanlığı İl Müdürlüğü ve Konya Valiliği koordinasyonu ile düzenlediğimiz eğitim programları gerçekleştirilmektedir. Bunun dışında şirket içi ve dışında idari personelin eğitimi için, kongre ve seminerler düzenlenmiş, ilgili fuarlara katılım gerçekleştirilmiştir.



# SİGMA

**%36**  
Agrega  
Analizi

**%9**  
Diğer

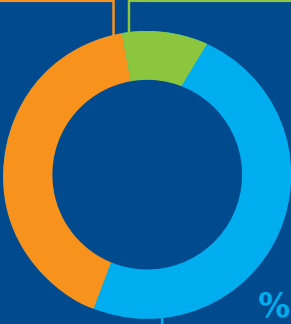

**%55**  
Beton Analizi

## SİGMA BETON LABORATUAR HİZMETLERİ TİCARET LTD. ŞTİ.

### SEKTÖREL BAKIŞ

Bir yapının tasarlanması ve üretilmesi, içinde bir çok disiplinleri bulunduran uzun süreli bir süreçtir. Bu sürecin aşamalarında yapılan kalite kontrol faaliyetleri o yapının servis ömrüyle ve servis kalitesiyle doğru orantılıdır. Yaşadığımız son deprem felaketlerinden sonra güvenilir, sağlıklı, dayanıklı ve iyi işleyen kentlerin yaratılabilmesi için yapı üretimindeki süreçlerin ve aktörlerin yasal bir düzenleme ile denetiminin ve kalite kontrolünün yapılması gerekliliği ortaya çıkmıştır.

Bu vizyonla yola çıkan Sigma Beton Laboratuvar Hizmetleri ve Ticaret Limited Şirketi, Baştaş Başkent Çimento Sanayi ve Ticaret A.Ş ve Konya Çimento Sanayi A.Ş tarafından 28 Mart 2005 tarihinde kurulmuştur.

Sigma Beton Laboratuvar Hizmetleri; özellikle beton ve beton bileşenlerine yönelik deney ve analiz hizmetleri vermek üzere merkezi Sitelerde olan laboratuvarında ve diğer şube laboratuvarlarında faaliyet göstermektedir. Sektörde kaliteli, güvenilir hizmet anlayışını Türk Standartları Enstitüsü ve TÜRKAK'tan almış olduğu Laboratuvar Yeterlilik Belgesi ve TS EN ISO 17025:2005 Akreditasyon Sertifikalarıyla ispatlayan firmamız genç ve dinamik kadrosuyla özellikle İç Anadolu ve Akdeniz Bölgesi'nde faaliyetlerini artırmaya; deney kapsamını genişletmeye devam etmektedir.

Laboratuvarımızda üç ana grup altında deney faaliyetleri gerçekleştirilmektedir. Bunlar; beton, agrega (Kırma taş, Kırmakum) ve çimento deneylerinden oluşmaktadır. Özellikle hazır beton kullanan tüm yapı sahipleri, müteahhit firmalar ve proje firmaları beton kalite kontrol grubumuzun öncelikli müşterisi portföyüdür. Agregal laboratuvarında agregalarında tüm fiziksel ve kimyasal deneyleri yapılarak beton standartlarında belirtilen kalite kriterlerine uygunlukları kontrol edilmektedir. Agregal üreten firmalar, bu agregaları kullanan tüm hazır beton üreticileri, yapı firmaları, sahipleri ve müteahhitleri yine agregal laboratuvarımızın öncelikli hedef kitesidir. Çimento laboratuvarında ise yine beton üretiminde ana hammadde olarak kullanılan bağlayıcı çimentonun ve beton karma sularının standartta belirtilen fiziksel ve kimyasal deneyleri gerçekleştirilmektedir.

Sigma Beton Laboratuvar Hizmetleri mühendis ve teknisyenlerden oluşan uzman eğitimli kadrosuyla mobil ve yerleşik laboratuvarlarıyla yapı sektöründe adından söz ettirmeye devam edecektir.

Bin TL.	2011	2012	Değişim
Satışlar	1.206	1.885	+56.3%



# KONYA ÇİMENTO

(KONYA ÇİMENTO SAN. A.Ş. + KONYA ÇİMENTO TİC. LTD. ŞTİ. + TOROS ÇİMENTO SAN. TİC. A.Ş. )

## İNSAN KAYNAKLARI İSTATİSTİKLERİ

2011 Yılı Sonu Personel Sayısı

329

2012 Yılı Sonu Personel Sayısı

314

	2011	2012
İstifa, Sözleşme Bitimi, Ölüm	21	25
Emeklilik vb.	5	14
Yeni İşe Alınan	19	24
Ortalama Yaş	37,6	38,2
Ortalama Kıdem	8,7	9,3

Cinsiyet	2011 / Oran	2012 / Oran
Bayan	5 / %1,5	5 / %1,6
Erkek	324 / %98,5	309 / %98,4

İş Sağlığı ve Güvenliği	2011	2012
Kayıp Günlü Kaza Sayısı	13	8
Kayıp Gün Sayısı	148	160
Kaza Sıklık Oranı	32,4	24,3
Kaza Ağırlık Oranı	0,4	0,4







# ŞİRKETİN MİSYON ve VİZYONU İLE STRATEJİK HEDEFLERİ

## MİSYONUMUZ

Verimli ve etkin üretim metotları ile kalite ve etik değerlerden taviz vermeksizin; çevreye, toplumsal hayata ve milli ekonomiye katkılarını arttırarak devam ettirmek.

## VİZYONUMUZ

Müşteri, hissedar ve çalışanlarına artı değer katan, toplumsal sorumluluğu paralelinde güvenilirlik ve müşteri odaklı yönetimi temel ilkeleri olarak benimseyen ve faaliyet gösterdiği tüm bölgelerde ilk aklı gelen ve tercih edilen şirket olmak.

## STRATEJİK HEDEFİMİZ

Stratejik hedeflerimiz Yönetim Kurulu tarafından belirlenmektedir. Bu hedefler doğrultusunda, bütçelerimiz yıllık olarak hazırlanmakta, ilgili gelişmeler aylık olarak değerlendirilmektedir.

## SOSYAL SORUMLULUK

Sektörün ve bölgenin öncü kuruluşlarından biri olan Konya Çimento, üstlendiği sosyal sorumluluk projeleri ile katma değer yaratmaktadır. Dönem içinde, ülkemizin önde gelen üniversiteleri ile işbirliği yaparak; eğitim programları, seminer ve toplantılar düzenlemiştir. Sivil toplum kuruluşları, özel sektör temsilcileri, kamu görevlileri, akademisyenler, öğrenciler, mimar ve mühendisler, inşaat usta ve kalfaları, vb. katılımcılarla gerçekleştirilen bu organizasyonlarda sektörün değerlendirmesi yapılmış, toplum ve çevreyle olan ilişkisi incelenmiştir.

Şirketimiz çalışanlarımıza yönelik, bireysel ve mesleki eğitim programları, sosyal ve kültürel etkinlikler düzenlemektedir.

Yaz ve sonbahar döneminde, üniversitelerin makina, elektrik – elektronik, kimya ve maden mühendisliği, işletme, iktisat ve maliye bölümlerindeki öğrencilere staj ve çıraklık yapma, Mesleki Eğitim Kanunu kapsamındaki orta

öğretim öğrencilerine ise uygulamalı eğitim olanağı sağlanmaktadır.

Konya Çimento olarak, faaliyetlerimizin çevresel etkisini en aza indirmek için, yasal mevzuat çerçevesinde üretim yapılmaktadır. Tesislerimizde kullanılan elektro ve jet-plus tipi torbalı filtreler sayesinde fabrikamızın karbon emisyon değerinin AB normlarından altında olduğu gözlemlenmiştir. Ayrıca tesislerimizde doğal gaz kullanımına başlanmıştır. Fosil yakıt kullanımının çevre ve ülke ekonomisine olumsuz etkisi, atıkların yeniden değerlendirildiği bir sistemin kurulmasını beraberinde getirmiştir. Gerekli yatırımların tamamlanmasıyla Çevre ve Şehircilik Bakanlığı tarafından verilen lisans kapsamında; atık yağlar, gemilerden alınan sintine yağ, slop ve slaçlar, kullanım ömrünü tamamlamış lastikler, yağ, solvent, boya ve kirleticilerle kontamine olmuş tekstil ürünleri, karton, kağıt, plastik vb. atıklar, otomotiv ve dayanıklı tüketim endüstrisinden kaynaklanan boya ve vernik çamuru, akaryakıt de-

polama tanklarının diplerinde oluşan atıklar, bitkisel yemeklik yağ endüstrisinden arta kalan ağartma toprakları toplanıp yakılmakta ve geri dönüşüme kazandırılmaktadır. Ekonomik değerini yitirmiş, ancak kalorifik değere sahip bu atıklar; "alternatif yakıt" olarak adlandırılmaktadır. Alternatif yakıt kullanımının ülke ekonomisine olumlu katkısı mevcuttur; doğal kaynakların korunmasına, karbon emisyonu ve dolayısıyla çevre kirliliğinin azaltılmasına yardımcı olmaktadır.

Fabrikamız, etrafında binlerce akçaağaç, badem, çam, çınar, dişbudak, iğde, meşe ve sedir ağacı yetişen, çevreye duyarlı, örnek bir tesis konumundadır. Rehabilit edilen stok alanları, gölet ve yeşil alana dönüştürülmektedir. Benzer çalışmalar hazır beton tesislerimizde de gerçekleştirilmektedir. Ağaçlandırma faaliyetlerimiz Konya ili sınırları içerisinde yer alan Takkeli Dağ ve Sille yöresinde araliksiz sürmektedir.

## İNSAN KAYNAKLARI POLİTİKASI

Türkiye'nin en büyük 500 sanayi kuruluşundan biri olan Konya Çimento, başarıya ulaşmadaki en önemli unsurun insan kaynağı olduğunun bilincindedir. Şirketimiz, insan kaynakları politikasına bu doğrultuda yön vermektedir. Motivasyon ve bilgi düzeyi yüksek, verimli çalışan ve sürekliliği olan, nitelikli bir iş gücü yaratmak için; adil ücret ve performans yönetimi, bireysel ve mesleki eğitim, kalite, iş sağlığı ve güvenliği eğitimi konularında gelişme kaydetmeyi sürdürmüştür. 2012 yılında, toplam 4.526 saatlik eğitim programı düzenlenmiş ve ilgili personelimizin katılımı sağlanmıştır.

### KONYA ÇİMENTO 2012 YILI EĞİTİMLERİ

İSG Eğitimleri Katılımcı Profili	Katılımcı Sayısı	Eğitim Saatleri
Şirket Personeline Yönelik	257 Kişi	3.593 Saat
Taşeron Elemanlarına Yönelik	459 Kişi	915 Saat
Stajyerlere Yönelik	18 Kişi	18 Saat
<b>Toplam</b>	<b>734 Kişi</b>	<b>4.526 Saat</b>

Toplam İSG Eğitimleri Saatleri	2.799
Teknik ve Mesleki Eğitim Saatleri	1.727
<b>Toplam Eğitim Saati</b>	<b>4.526</b>

Düzenlenen Toplam Eğitim Programı	125
Eğitim Alan Çalışan Sayısı	734 kişi
Kişi Başına Eğitim Saat	6,17 saat

# İŞ SAĞLIĞI VE GÜVENLİĞİ POLİTİKASI

Konya Çimento, fabrika sahası içinde faaliyet gösterdiği tüm ürün, hizmet ve faaliyetlerini içerecek şekilde OHSAS 18001:2007 standardına ve yasal şartlara uygun olarak İş Sağlığı ve Güvenliği Yönetimini kurmuştur.

Bu sistemle çalışanlarıyla güvenli bir şekilde üretim yapmayı, tehlikeleri planlama aşamasından itibaren ele alarak ortadan kaldırmak için riskleri değerlendirmeyi, kontrol altında tutmayı, iş kazaları ve meslek hastalıklarını engellemeyi, çalışanların sağlığını korumasını hedeflemiştir. Fabrika içinde İSG unsurlarının devamlılığının takibi, ihtiyaç duyulduğunda inşası gibi işlemlerde oluşturulan özel bir ekip çalışmaktadır.

Senaryolu acil durum tatbikatları uygulanması kapsamında yangın, tahliye, iş kazası tatbikatları yapılmıştır.

Dış kuruluşlardan, yüksekte çalışma eğitimi, iskele müfettişliği eğitimleri, acil kurtarma eğitimleri gerçekleştirilmiştir.

Hastalıklardan korunma çalışmaları dahilinde, personele grip aşısı yaptırılmıştır. İSG unsurlarının tamamlanması çalışmalarında, sahada bulunan korkuluk, platform, muhafaza eksikleri tamamlanmış ve yeni eklenen ünitelerde korkuluk, platform, muhafaza yapılmıştır. Silobas yavaşma platformu projesi tamamlanmıştır.

Fabrikamız ünitelerine gaz tüpleri için

standartlara uygun arabalar temin edilmiştir. Kontrol sistematiği oluşturulmuştur. Tozsuzlaştırma projesi kapsamında sistemlerdeki tüm filtrelerin iyileştirilmesi ve bakımı çalışmaları sürdürülmüştür.

Elektriksel risklerin azaltılması için çoklu kilitleme sistemi projesi kapsamında sistemin alt yapısı tamamlanmıştır.

Kömür değirmenlerinde yangın risklerinin azaltılması için, erken uyarı sistemi, karbondioksit sistemi revize edildi, kaçış yolları ve sulu soğutma sistemi gözden geçirilmiştir.

## GENEL EKONOMİ VE ÇİMENTO SEKTÖRÜ İLE İLGİLİ BEKLENTİLER

2012'de borç krizleri ve büyüme ile uğraşan dünya ekonomisinin 2013 yılında büyüme odaklı hareket etmesi, 2013 ortasından sonra büyümenin hız kazanması beklenmektedir. Gelişmiş ülke ekonomilerinde yavaş bir toparlanma, gelişen ülkelerde ise çok daha güçlü bir büyüme dinamiği beklenmektedir.

"ABD Mali Uçurum ve Borç Tavanı Uygulaması"nın devreye girmesi var olan vergi indirimlerinin ve harcama artışlarının kesilmesi anlamına gelmektedir. Bu durum ABD'nin büyümesi açısından oldukça büyük bir risktir. ABD'de mali uçurumun kısmen devreye girmesi ve borç tavanının yükseltilerek harcamaların devam etmesi beklenmektedir.

Avrupa'da borç krizi özellikle İspanya önderliğinde devam etmektedir. Avrupa henüz krizi aşamadığından 2013 yılında da sıkıntılarının devam etmesi beklenmektedir.

2009 yılından bu yana küresel toparlanmaya öncülük eden Çin ekonomisi de yavaşlama göstermiştir. Çin'in 3. çeyrekte yüzde 7,4 büyüme oranının yıllık bazda yüzde 7,8 olması beklenmektedir. Çin ekonomisinin önceki yıllardaki çift haneli rakamlardan, tek haneli büyümeye geçerek yarı yarıya küçüldüğü ve ihracat pazarlarının daraldığı görülmekte ve 2013'te 2012 büyümesine yakın bir büyüme göstereceği beklenmektedir. Global üretimin %15'inin sadece Çin kaynaklı olduğu düşünülürse, bu bölgedeki ekonomik yavaşlama dünya ekonomisini belirgin etkilemektedir.

IMF ve OECD raporlarına göre Avrupa Birliği (AB) ülkelerinde büyümenin 2012'de eksi yüzde 0,4'ten, 2013'te eksi yüzde 0,1'e yükselmesi bekleniyor. Gelişmiş ülkelerden ABD'de

ise gelecek yıl için yüzde 2, Japonya'da yüzde 0,7 büyüme tahmini yapılmakta ve ekonomilerinin 2012'ye göre biraz küçülmesi beklenmektedir. Türkiye'nin de içinde olduğu OECD ülkelerinin tamamında ise 2013'te yüzde 4,1'lik büyüme öngörülmektedir.

Halen ABD ve Avrupa ülkelerinde işsizlik oranları 2008 krizi öncesinin oldukça üzerinde seyretmektedir. ABD'de 2012 sonunda yüzde 8,2 olması beklenen işsizliğin 2013'te hafif gerilemesi öngörülmektedir. Euro Bölgesi'nde bu yıl yüzde 11,1 olan işsizliğin ise 2014 yılına kadar yüzde 12'ye ulaşması beklenmektedir.

Dünyada 2013 yılında küresel ekonominin yüzde 3,5 ile 2012'den daha hızlı büyüyeceği ve küresel ticaret hacminin yüzde 4,6 artış göstereceği tahmin edilmektedir.

Türkiye Cumhuriyeti Merkez Bankası'nın (TCMB) açıkladığı yılın ikinci finansal istikrar raporunda, dünya ekonomisinde temkinli bir iyileşme öngörüldükçe olası likidite artışıyla büyüme potansiyeli iyi olan gelişen ülkelere sermaye girişinin hızlanacağı belirtiliyor.

Türkiye'de ise Merkez Bankası'nın iç talebi dengeleyici adımlarına karşın 2013'de yaklaşık %5 büyüme, %6-7 aralığında enflasyon beklenmektedir. IMF'nin Türkiye ekonomisine ilişkin büyüme tahmini bu yıl için yüzde 3, 2014 için ise yüzde 3,5'tir.

Yılı yaklaşık yüzde 3-4 büyümeyle kapatan çimento sektöründe, 2013 büyüme tahmini yüzde 3'ü geçmemektedir. Türkiye ekonomisinde büyümede frene basılması, global krizde bir sona gelmemesi ve Suriye ile olan

gerilim temkinli bir yaklaşım oluşturmaktadır.

Diğer yandan kentsel dönüşüm, 2B arazilerinin imara açılması, düşük faiz ortamında kredi maliyetlerinin düşmesi, tasarrufların konut alımına yönelmesi ve müteakiliyet yasalarına bağlı olarak 2013 iç talebinde büyümenin devam etmesi beklenmektedir. Son 5 yılda toplam çimento tüketimindeki payı %17 seviyesinden %30 seviyelerine çıkmış olan altyapı projeleri, önümüzdeki yıllardaki yoğun seçim takvimi nedeniyle talebi olumlu etkilemeye devam edecektir. Seçimlerin havalimanı, enerji santrali, köprü ve metro gibi kamu yatırımlarını arttıracaklarını beklenmektedir. Altyapı yatırımlarına ek olarak kentsel dönüşüm kapsamında depreme dayanıklı olmayan konutlar yenilenecektir.

GYODER'in tahminlerine göre yıllık 200 bin civarında konut inşa edilecektir. Kamu ve özel girişimin çimento iç satışlarını olumlu etkilemesi beklenmektedir. 2013 yılında çimento iç satışlarının %2 artarak 59 milyon tona ulaşması beklenmektedir.

İran'da devreye giren çimento tesislerinin Irak'a yapılan çimento ihracat hacmini olumsuz etkilemesi nedeniyle Türkiye'nin çimento ihracatının Irak ve Suriye yerine Rusya'ya yöneleceği düşünülmektedir. Toplam ihracat satış hacminin 2012'deki düşüşün sonrasında yeniden 2011 seviyesi olan 11 mn ton seviyelerinde gerçekleşeceği tahmin edilmektedir. Son olarak, 2013 yılında yurt içi çimento satış fiyat artışının enflasyon ile uyumlu hareket etmesi, yıllık bazda artan elektrik maliyetlerine karşın düşmesi beklenen petrokok maliyetleri ile şirketlerin genel olarak karlılıklarını koruması beklenmektedir.

# KONYA ÇİMENTO SANAYİİ A.Ş.

## 2012 YILI ÇEVRE YÖNETİMİ FAALİYETLERİ

### ÇEVRE YÖNETİMİ

Çevre Yönetim Biriminin çalışmaları ile fabrikamızın çevresel etkilerinin en aza indirilmesi hedeflenmiştir.

### HAVA KALİTESİ YÖNETİM FAALİYETLERİ

Emisyon kontrolü sebebiyle fabrikamız torbalı filtreler ile donatılmıştır. Konya Çimento, Tozsuzlaştırma Projesi kapsamında, 2007 yılında, Türkiye’de bir ilke imza atarak döner fırın elektro-filtre sistemini, torbalı filtre sistemine dönüştürmüştür. Böylece, üretim tamamen kapalı bir sistem içerisinde yapılmaya, oluşabilecek toz emisyonları bacalardaki filtrelerle bertaraf edilmeyle başlanmıştır. Toz kaynağı olarak sınıflandırılabilir bunker, elevatör dökülüşü ve bant yolu gibi belirli noktalarda torbalı filtreler bulunmaktadır. Filtrelerin arıtma verimi %99,9’dur. Avrupa Birliği standartlarını uygun olan bu filtreler sayesinde emisyon değerleri yasal sınırı aşmamaktadır.

Çevre ve Şehircilik Bakanlığı tarafından, çevre kirliliğini önlemek ve kontrol altında tutmak için verilmekte olan izin ve lisanslar (emisyon, deşarj, atık işletme vb. gibi) “Çevre İzin ve Lisans Belgesi” adı altında birleştirilmiştir. Yasal mevzuat gereği; Konya

Çimento Sanayii A.Ş. çatısı altında faaliyet gösteren klinker ve çimento fabrikası, hazır beton tesisleri, kil – kalker ocakları Çevre Yönetim Birimimiz tarafından kontrol edilmektedir. Söz konusu izin ve lisans belgesini temin etmek için (“Entegre Çevre İznü”) Çevre ve Şehircilik Bakanlığı’nın, elektronik ortamdaki Çevrimiçi Çevre İzinleri Yazılım Portalı üzerinde; gerekli bilgi ve belgeler sunularak “Entegre Çimento Tesisi” (çimento fabrikası, merkez hazır beton, kil – kalker ocakları) adına başvuru yapılmıştır. Entegre çimento tesisimiz; merkez hazır beton tesisi ve kil – kalker ocakları ile Seydişehir, Akşehir, Beyşehir, Meram, Kulu, Cihanbeyli, Yünak, Yeniceoba, Ladik hazır beton tesislerimizi kapsamaktadır.

Akredite kuruluşlar tarafından yıl içinde, her tesisimiz için, belirli dönemlerde emisyon ölçümü yapılmakta, ilgili raporlar Çevre ve Şehircilik Bakanlığı ve yerel yönetimlere sunulmaktadır. Fabrikamızdaki baca-

larda, atık yakma nedeni ile oluşan gaz ve toz emisyonları yılda dört kez, dioksin ve furan değerleri ise yılda bir kez ölçülmektedir. Toplam toz, karbonmonoksit, azot oksit, oksijen, basınç ve sıcaklık parametrelerinin ölçümünü yapan, döner fırın hatlarının ana bacalarında kurulmuş olan cihazlar mevcuttur. 2013 yılında bu parametrelere hidrojen florür, hidrojen klorür ve toplam organik karbon ölçümleri de eklenecektir. Bu cihazlarından sağlanan veriler, geçmişte yasal zorunluluk olmamasına rağmen, 2007 yılından itibaren Çevre ve Şehircilik İl Müdürlüğüne on-line olarak iletilmekte; fabrika verilerimiz de ilgili kurum tarafından anlık takip edilebilmektedir. Yetkili mercilerin talebi doğrultusunda çevresel gürültü ölçümleri ayrıca yapılmaktadır. Proses, yangın ve sulama suyu kuyularının yasal olarak belgelendirilmesi sağlanmaktadır. İçme ve kullanma suyu analizleri periyodik olarak yapılmakta; analiz sonuçları yasal değerlerin altında yer almaktadır.

### ATIK YÖNETİM FAALİYETLERİ

Fabrikamızdaki atık yönetim planı dahilinde çalışanlarımıza sürekli eğitim verilmektedir. Ambalaj atıkları, elektronik atıklar, atık yağlar vb. maddeler, oluşturulan atık toplama noktalarında bir araya getirilmekte ve daha sonra lisanslı atık bertaraf tesislerine gönderilmektedir. Oluşan evsel atık suları, biyolojik arıtma sisteminde arıtma işlemine tabi tutulduktan sonra kanalizasyona aktarılmaktadır. Kanalizasyon bağlantı iznimiz 2012 yılı içinde yenilenmiştir.

### ATIKLARIN ALTERNATİF YAKIT OLARAK KULLANILMASI FAALİYETLERİ

Ülkemiz ve ilimizin en önemli sorunlarından biri olan ve kontrolün sağlanamaması durumunda çevresel felaketlere yol açabilecek olan tehlikeli atıklar, fabrikamızda alternatif yakıt olarak değerlendirilmektedir. Böylece fosil yakıtların çevre ve ekonomiye olan olumsuz etkileri en aza indirgenmektedir. Şirketimiz 2005 yılında, Çevre ve Orman Bakanlığı’ndan alınan lisans çerçevesinde tehlikeli atık kabulü ve bertarafına başlamıştır. Öncelikle Konya ili ve çevresinde, günümüzde ise ülke genelinde hizmet verilmektedir. Fabrikamız atık işletme lisansının kapsamı genişletilerek; atık yağ, boya

çamuru, kullanım ömrünü tamamlamış lastik, petrol türevi ve kontamine atık olmak üzere 220’nin üzerinde atık, alternatif yakıt ve ham madde olarak kabul edilmiştir. Atıkların stoklanması ve işlenmesi amacıyla yapılan stok sahasında ve otomatik besleme sistemi üzerinde, modernize edilmiş bir yangın söndürme sistemi kurulmuştur. Kullanım ömrünü tamamlamış lastiklerin, döner fırının ön ısıtıcı binasına araçlarla nakli ve stok sahasından otomatik besleme bandının bulunduğu ön ısıtıcı katına kadar, lastik sevk sistemi ile ulaştırılarak alternatif yakıt olarak kullanımı gerçekleştirilmektedir.

Atıkların kabul edilmesi ile ilgili düzenlenmiş Ulusal Atık Taşıma Formları mevcuttur. Kütle Denkliği (Balans) bildirimleri, Çevre ve Şehircilik Bakanlığı, Kütle Denkliği Bilgi Sistemi’nde kabul edilen, kullanılan ve stoklanan miktar, tehlikeli veya tehlikesiz, atık kodu ve üreticisi, kabul tarihi başlıkları altında kaydedilmektedir. Araçlarımızın tehlikeli atık taşıma lisans belgeleri yenilenmiştir. Fabrikamız, ülkemizin atık yönetimi konusundaki çözüm ortaklarından biri haline gelmiştir.

### DOĞA KORUMA FAALİYETLERİ

Hava kalitesini korumak adına 2012 yılında, mevcut çim alanımız 144.000 m<sup>2</sup>’ye çıkarılmıştır. Fabrika sahamız ile Takkeli- dağ, Sille ve Karaömerler ocağı çevresindeki ağaçlandırma çalışmaları sayesinde 126.865 adet çam, dişbudak, akçaağaç, akasya, iğde, meşe ve badem ağacı yetiştirilmiştir. Tüm hazır beton santrallerimizde de benzer faaliyetler düzenli olarak sürdürülmüştür.

Fabrika sahamız içerisinde bulunan kil – kalker ocaklarının, herhangi bir yasal zorunluluğun bulunmamasına karşın, 2000 yılından itibaren doğaya yeniden kazandırılmasına çalışılmaktadır. Bu kapsamda, ocak sahasının malzeme temininin sona erdiği bölümlerinde ve ocak çevresinde ağaçlandırma yapılarak yeşil kuşak oluşturulmaktadır.

Göl yörelerinde balıklandırma çalışması yapılmış; gölde ötrofikasyon oluşmaması ve ekosistemin devam etmesi için havalandırma sistemi kurulmuştur. Göl çevresindeki doğal bitki örtüsü korunarak tüm canlılar için uygun bir yaşam ortamı oluşturulmuştur. Söz konusu çalışmalar günümüzde de devam etmektedir.



# YÖNETİM VE DENETİM KURULLARI

## YÖNETİM KURULU

Mehmet DÜLGER  
Yönetim Kurulu Başkanı

Philippe Daniel LATOURNARIE  
Yönetim Kurulu Başkan Yardımcısı ve Murahhas Aza

Jacques MERCERON-VICAT  
Yönetim Kurulu Üyesi

Guy SIDOS  
Yönetim Kurulu Üyesi

Louis MERCERON-VICAT  
Yönetim Kurulu Üyesi

Gilbert Noel Claude NATTA  
Yönetim Kurulu Üyesi

Dominique François RENIE  
Yönetim Kurulu Üyesi

Philippe CHIORRA  
Yönetim Kurulu Üyesi

Beyazidi Bestami İNAN  
Yönetim Kurulu Üyesi

Hüseyin ERKAN  
Yönetim Kurulu Üyesi

## DENETİM KURULU

Benjamin TACHOIRES

Hasan GÖKMEN

Hüsnü BOZKURT

Yönetim Kurulu ve Denetleme Kurulu üyeleri bir yıl süre (Mart 2012 – Mart 2013) için seçilmektedir. (Esas Mukavelename Madde 23)  
Yönetim Kurulu şirketi idare ve hisse sahipleri ile üçüncü şahıslara karşı mahkemeler önünde temsil eder.  
Yönetim Kurulu şirketin idari ve icrai işlerini yürütmek üzere genel müdür tayin edebilir. (Esas Mukavelename Madde 26)

## ŞİRKETİMİZİN ÜST YÖNETİMİ

Davut ULUS  
Genel Müdür

Kadir BÜYÜKKARA  
Genel Müdür Yardımcısı - Satış ve Pazarlama

Ahmet GÖZEN  
Genel Müdür Yardımcısı - Hazır Beton

Vedat KANMAZ  
Fabrika Müdürü

Halil İbrahim BAYSAL  
Yakıt ve Alternatif Yakıtlar Müdürü

Hüseyin Levent İZBUDAK  
Bilgi İşlem Müdürü

İsa Metin GÜDEN  
İnsan Kaynakları Müdürü

Sedat ÖZTÜRK  
Satış ve Pazarlama Müdürü

Emine ÜSTÜNDAĞ  
Muhasebe Müdürü

Yahya ORHAN  
Alternatif Yakıtlar Teknik Müdürü

İbrahim DİKMEN  
Elektrik-Elektronik Bakım Müdürü

Salih SÜNGER  
Makine Bakım Müdürü

Egemen ÇEÇEN  
Performans Müdürü

Suat BOZTAŞ  
Hammadde Müdürü

Osman OKTAY  
Satınalma Müdürü

F. Emel DİKMENOĞLU  
Kredi Müdürü

Murat ÇALLI  
Laboratuvar ve Kalite Sistem Müdürü

# BAĞLI ORTAKLIKLAR

## KONYA ÇİMENTO TİCARET LTD. ŞTİ.

Ahmet GÖZEN  
Şirket Müdürü

Ali UMUR  
Şirket Müdür Yrd. – Satış ve Pazarlama

Ercan KARATAŞ  
Şirket Müdür Yrd. – Teknik

## TOROS ÇİMENTO SANAYİ TİCARET A.Ş.

Suat BOZTAŞ  
Yönetim Kurulu Üyesi

Barbaros ONULAY  
Yönetim Kurulu Üyesi

## SİGMA BETON LABORATUVAR HİZMETLERİ VE TİC. LTD. ŞTİ.

Selim YÜCEL  
Şirket Müdürü



# MENKUL KIYMETLER & PAY SAHİPLERİ

## PAY SAHİPLERİ TEMETTÜ

Bir adedi 1 TL. değerindeki toplam 4.873.440 adet hisse senedi olan şirketin, 31 Aralık 2012 itibariyle hisse ve ortaklık yapısı aşağıda gösterilmektedir.

**%81.88**

**Parfıcm SA.  
(VICAT SA.-Fransa Grubu)**

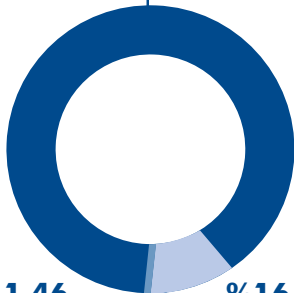

**%1.46**

**Konya Çimento  
Tic. Ltd. Şti.**

**%16.66**

**Diğer  
Pay Sahipleri**

Şirket yönetimi: 2012 yılı sonuçlarına dayanarak özkaynak yeterliliğinin sürdürülebilirliğini sağlamak amacıyla 2012 yılına ilişkin genel kurulda, pay sahiplerine hisse başına brüt %1,64 oranında temettü verilmesini teklif etmiştir.

**Hisse Başına Kar  
TL**

2008	7.23
2009	4.69
2010	7.37
2011	6.24
2012	7.60

**Hisse Başına Temettü  
TL**

2008	1.46
2009	0.95
2010	3.06
2011	14.50
2012	16.42

## İMKB ULUSAL 100 ENDEKSİNDE KONYA HİSSE SENEDİNİN SEYRİ

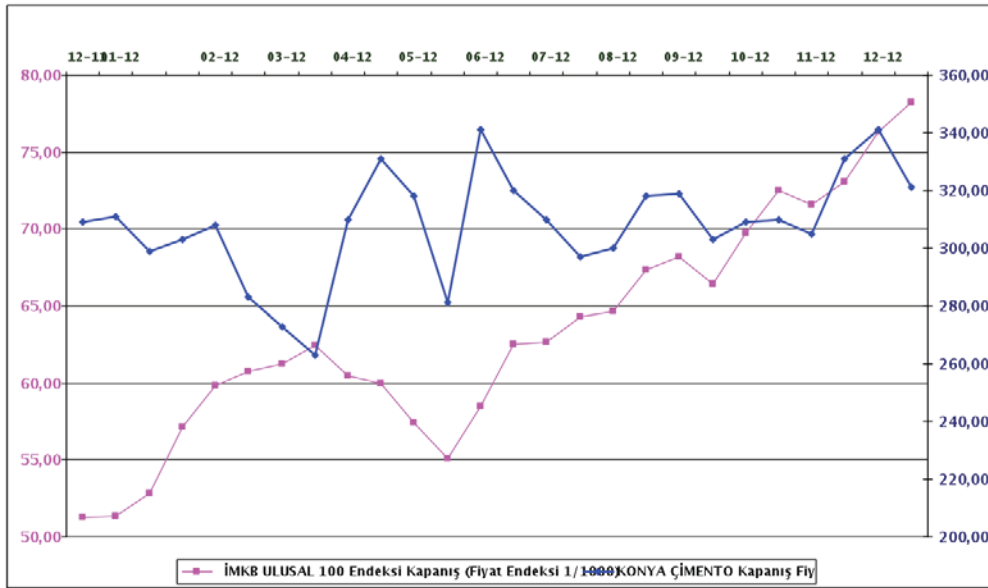



## İLETİŞİM

### Pay Sahipleri ile İlişkiler Birimi

**Adres:** Horozluhan Mahallesi Ankara Caddesi No: 195 42300 Selçuklu - KONYA / TÜRKİYE

**Tel:** +90 332 346 03 55 - **Faks:** +90 332 346 03 65

**Eposta:** konyacimento@vicat.com.tr

**Websitesi:** www.konyacimento.com.tr

**Sermayesi:** 4.873.440 TL.

**ISIN Kodu:** TRAKONYA91F6

**Vergi Kimlik No:** Selçuk V.D. 577 000 8575

**Ticaret Sicil No:** 2317

**Sanayi Sicil No:** 73



# TERİMLER SÖZLÜĞÜ

## **Agrega**

Betonun içindeki katı partikül. Boyutlarına göre adlandırılan doğal veya kırılmış mineral parçacıktır. Anma boyutu, ayırtırmada kullanılan kare gözenekli eleklerin gözeneklerinin boyutları ile tanımlanır. (Genellikle 0 - 125mm arası)

## **Atıktan Enerji**

Her türlü üretim sürecinde yan ürün veya atık olarak oluşan ve başka bir yerde kullanılmayan ürünlerin çimento üretim sürecinde, ısı üretmek için kullanılması ve bunun için özel tekniklerin geliştirilmesi. Bu ürünler; ısı geri kazanımı için kullanılarak, birincil yakıtları (kömür, fuel oil, gaz vb.) kısmen veya tamamen ikame edebilirler.

## **Bag House**

Torbali filtreleme tesisi. Çok büyük boyutlarda ve içinden geçecek sıcak gazların vereceği zararlara karşı koruma önlemleri alınmıştır. Tozları filtre torbalarında tutar; torbaların temizlenmesini mekanik silkeleme veya jet hava darbeleriyle gerçekleştirerek tekrar sürece kazandırır.

## **Çimento**

Suyla karıştırıldığı zaman oluşan reaksiyon sonucu pastöz haline gelen, sertleşmeye başlayan ve etrafındaki katı partiküllere yapışan ince toz halinde, hidrolik bağlayıcı.

## **Değirmen**

Malzemeyi çok küçük boyutlara hatta toza dönüştüren öğütücü makineler. Çimento tesislerinde genellikle bilyalı yatay değirmenler, dik veya yatay merdaneli değirmenler kullanılır.

## **Elektrofiltre**

Genellikle çimento fabrikalarında kullanılan, fırın ve soğutmadan çıkan tozlu gazların içindeki tozları elektrostatik çökeltme yöntemiyle tutarak filtreleme yapan sistemler.

## **Farin**

Hammaddelerin oransal olarak karıştırılmasıyla hazırlanmış ve fırına beslenebilecek fiziksel şartlara uygun hale getirilmiş malzeme.

## **Harç**

Çimento, kum ve su karışımı. Betondan farkı; içinde büyük, tane boyutlu parçacıkların olmamasıdır.

## **Hazır Beton**

Bir tesiste veya şantiyede kurulu, tartma ve dozajlama tesisinde üretilen, taze ve kullanıcı tarafından dökülmeye hazır beton.

## **Kırıcı**

Genellikle taş ocaklarında kullanılan; ocaktan çıkan büyük boyutlu parçaların boyutlarını küçülten makineler.

## **Kimyasal Katkı**

Betona veya harca çok az oranda ilave edilerek karışımın belli özelliklerini değiştiren kimyasal ürünler. Katkılar, genellikle çimento miktarının %5'i kadar kullanılır ve karıştırma sırasında veya son safhada eklenir.

## **Klinker**

Çimentonun esas bileşenidir. Dört ana hammaddenin karıştırılarak çok yüksek sıcaklıkta pişirilmesiyle elde edilir: Kireçtaşı, silisyum, alumina ve demir oksit.

## **Ön Karıştırma**

Hammaddelerin fırında pişirilmesinden önce yapılan harmanlama, karıştırma işlemi.

## **Paketleme (Torbalama) Hattı**

Çimentonun torbalara doldurulmasını otomatik (el değmeden) olarak yapan sistemler. Saatte 5000 adet torbalama yapılabilir.

## **Prekalsinatör**

Ön ısıtıcıdaki, soğutmadan gelen sıcak gazla beraber her türlü yakıtın yakıldığı yanma odası. Modern fırınlarda prekalsinatörler fırın için gerekli ısı enerjisinin %55'e kadarını sağlayabilirler.

## **Sıva Harcı**

Çimento şerbeti veya başka bir hidrolik bağlayıcı ile yapılmış yüzey kaplama harcı. Yüzeylerin düzeltilmesinde ve su geçirimsizliği sağlamak üzere sıkça kullanılır.

## **Soğutma**

Klinker döner fırınlarının çıkışına yerleştirilen ve 1400°C de pişmiş klinkeri ortam sıcaklığına kadar soğutan sistem.

## **Soğutma Kulesi**

Ön ısıtıcı sonrası, gazların soğutulması ve neminin artırılarak elektro filtrelerin daha verimli çalışmasını sağlayan sistemler.

# İŞTİRAK ŞEMASI

## KONYA ÇİMENTO SANAYİİ A.Ş.

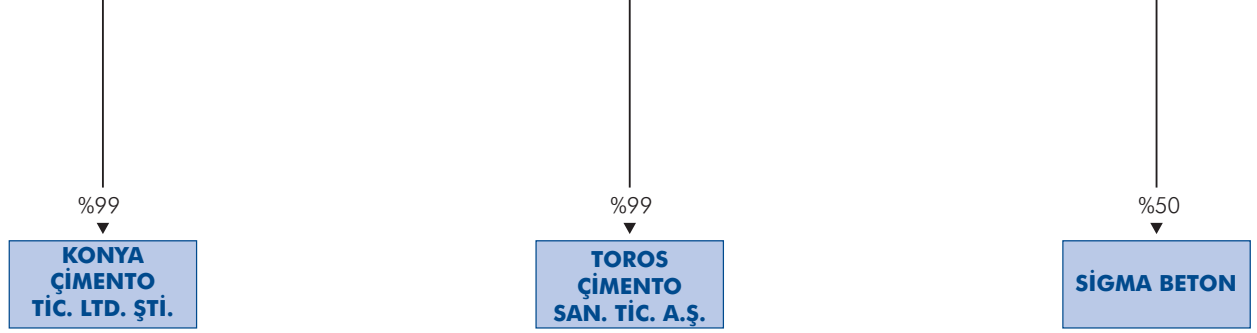

# FİNANSAL ARAÇLARDAN KAYNAKLANAN RİSKLERİN NİTELİĞİ VE DÜZEYİ

Konya Çimento Sanayii A.Ş. için tahsilat riski esas olarak ticari alacaklarından kaynaklanmaktadır. Ticari alacaklar, şirket yöneticilerimiz tarafından, geçmişteki tecrübeler ve cari ekonomik durum göz önüne alınarak değerlendirilmekte; gerek görüldüğünde uygun oranda şüpheli alacak karşılığı ayrılmakta ve bilançoda net olarak açıklanmaktadır.

## Likidite Riski

Likidite riski, şirketimizin net fonlama ihtiyaçlarını karşılayamama riskidir. Likidite riski, nakit giriş ve çıkışlarının dengelenmesiyle düşürülmektedir.

## Faiz Riski

31 Aralık 2012 ve 31 Aralık 2011 tarihleri itibarıyla şirketimizin değişken faizli finansal enstrümanı olmadığı için faiz oranı riski duyarlılık analizi hesaplanmamıştır.

## Yabancı Para Riski

31 Aralık 2012 ve 31 Aralık 2011 tarihleri itibarıyla şirketimizin döviz cinsinden sahip olduğu varlık ve yükümlülükler aşağıdaki gibidir:

- 3.205.352 ABD Doları (TL karşılığı : 5.713.860) (Kasa, Banka hesapları dahil) tutarında Parasal Finansal Varlıklar
- 14.407 AVRO (TL karşılığı : 33.881) tutarında Parasal Olmayan Finansal Varlıklar
- 3.557.774 ABD Doları, 539.542 AVRO (Toplam TL karşılığı : 7.610.928) tutarında Ticari Borçlar
- 36.000 ABD Doları, 26.500 AVRO (Toplam TL karşılığı : 108.668) tutarında Parasal Olan Diğer Yükümlülükler
- 1.156.857 ABD Doları (TL karşılığı : 2.070.932) tutarında İhracat
- 2.947.663 AVRO (TL karşılığı : 6.847.417) tutarında İthalat





# 2012 YILI KONYA ÇİMENTO SANAYİİ ANONİM ŞİRKETİ'NİN KURUMSAL YÖNETİM İLKELERİ UYUM RAPORU

## 1. Kurumsal Yönetim İlkelerine Uyum Beyanı

Konya Çimento Sanayii A.Ş. ("Şirket") 01 Ocak 2012 – 31 Aralık 2012 döneminde, Sermaye Piyasası Kurulu tarafından yayımlanan Kurumsal Yönetim İlkelerine Uyum Raporunda yer alan prensiplerin, uygulanması konusunda azami gayret sarf etmiştir.

Şirketimiz, faaliyetlerinin her aşamasında dürüst, şeffaf, adil, pay sahiplerine karşı sorumlu ve hesap verebilir olmayı taahhüt etmiştir. Şirket bünyesinde Kurumsal Yönetim Sistemi oluşturulmuş, üst düzey yöneticiler dahil, tüm çalışanlarımız tarafından benimsenmesi sağlanmıştır. 28 Haziran 2012 tarihinde yapılan Olağanüstü Genel Kurul toplantısında, şirket esas sözleşmesinde yer alan Kurumsal Yönetim İlkeleri kapsamında değişiklikler yapılmış; Yönetim Kurulu bağımsız üyeliği, Yönetim Kurulu toplantı düzeni, mevcut komitelerin işleyişi ve Genel Kurul konularında Sermaye Piyasası Kurulu'nca öngörülen düzenlemeler esas alın-

mıştır. Bu bağlamda şirket esas sözleşmesine yeni hükümler eklenmiş ve Kurumsal Yönetim Sisteminin sürdürülebilir olması hedeflenmiştir. Yönetim Kurulunda ve bünyesinde kurulmuş olan komitelerdeki bağımsız üye sayısı artırılmış; Yönetim Kurulu toplantılarının belirli bir düzen çerçevesinde yapılarak, alınan kararların gerektiği durumlarda kamuya duyurulması, arşivlenerek muhafaza edilmesi, talep eden Yönetim Kurulu üyeleri ve üst düzey yöneticilerin bu bilgilere erişimi sağlanmıştır. Yönetim Kurulu üyelerinden meydana gelen; Kurumsal Yönetim Komitesi, Aday Gösterme Komitesi, Riskin Erken Saptanması Komitesi ve Ücret Komitesinin işleyiş esasları belirlenmiştir. Şirketimiz, pay sahiplerini; Kamuyu Aydınlatma Platformu, Merkezi Kayıt Kuruluşu'nun elektronik ortamda hizmet veren platformu ve www.konyacimento.com.tr aracılığıyla hızlı ve doğru bir biçimde bilgilendirmeyi ilke edinmiştir.

## BÖLÜM I - PAY SAHİPLERİ

### 2. Pay Sahipleri ile İlişkiler Birimi

Şirketimiz bünyesinde, 19/3/2008 tarihli ve 26821 sayılı Resmî Gazete'de yayımlanan, Seri: IV, 41 numaralı, Sermaye Piyasası Kurulu'nun "Sermaye Piyasası Kanunu'na tabi olan Anonim Ortaklıkların Uyaçakları Esaslar Hakkındaki Tebliği"nin 3.1.1. Bölümünün 7. maddesi hükmü gereği; payları borsada işlem gören ortaklıklarda pay sahipliği haklarının kullanılması konusunda faaliyet gösteren, Yönetim Kuruluna raporlama yapan ve Yönetim Kurulu ile pay sahipleri arasındaki iletişimi sağlayan "Pay Sahipleri ile İlişkiler Birimi" oluşturulmuştur. 1 Nisan 2009 tarihinde, Yönetim Kurulu kararıyla oluşturulan bu birim aşağıda belirtilen görevler dahilinde faaliyetini sürdürmektedir:

- Pay sahiplerine ilişkin bilgilerin sağlıklı, güvenli ve güncel bir biçimde kaydetmek ve muhafaza etmek,
- Şirket ile ilgili kamuya açıklanmamış, gizli ve ticari sır niteliğindeki bilgiler hariç olmak üzere, pay sahiplerinin şirket ile ilgili yazılı bilgi talebine yanıt vermek,
- Genel Kurul toplantısının yürürlükteki mevzuata, esas sözleşmeye ve diğer şirket içi düzenlemelere uygun olarak yapılmasını sağlamak,
- Genel Kurul toplantısında, pay sahiplerinin yararlanabileceği dokümanları hazırlamak,
- Oylama sonuçlarının kaydedilmesi ve bunlarla ilgili raporların pay sahiplerine iletilmek,
- Mevzuat ve şirket bilgilendirme politikası dahil, kamuyu aydınlatma ile ilgili her türlü hususu gözetmek

Pay Sahipleri ile İlişkiler Birimi iletişim bilgileri:

Adı Soyadı: Tolga CERAN  
(06/02/2013 tarihinde görevinden istifaen ayrılmıştır.)  
Telefon : +90 332 346 03 55  
Faks : +90 332 346 03 65  
E-posta : t.ceran@vicat.com.tr

Aynı tebliğin 8. maddesinde belirtilen ortaklıktaki, Sermaye Piyasası Mevzuatından kaynaklanan yükümlülüklerin yerine getirilmesi ve Kurumsal Yönetim uygulamalarındaki koordinasyonun sağlanması amacıyla Mehmet Hakan KARABULUT sorumlu personel olarak atanmıştır.

Kurumsal Yönetim Uygulamaları Koordinasyon Sorumlusu iletişim bilgileri:

Adı Soyadı: Mehmet Hakan KARABULUT  
(15/10/2012 tarihinde görevinden istifaen ayrılmıştır.)  
Telefon : +90 332 346 03 55  
Faks : +90 332 346 03 65  
E-posta : h.karabulut@vicat.com.tr

Adı Soyadı: Emine ÜSTÜNDAĞ  
(15/10/2012 tarihinde sorumlu personel olarak atanmıştır.)  
Telefon : +90 332 346 03 55  
Faks : +90 332 346 03 65  
E-posta : e.ustundag@vicat.com.tr

### 3. Pay Sahiplerinin Bilgi Edinme Haklarının Kullanımı

Dönem içinde pay sahipleri tarafından bilgi talebinde bulunulmuş; genel olarak, hisse senedi değişimi, kaydedilmesi, bedelli veya bedelsiz pay haklarının kullanımı, temettü ödemeleri ve devam eden yatırım faaliyetleri ile kamuya açıklanan mali tabloların analizlerine yönelik sorular sorulmuştur.

Kamuya açıklanan durum ve mali tablolar elektronik imzalı olarak İMKB - Kamuyu Aydınlatma Platformu aracılığıyla duyurulmaktadır. Ayrıca www.konyacimento.com.tr adresindeki "Yatırımcı Köşesi – Kurumsal Uyum" başlıklı linkte, yatırımcıların bilgilendirilmesi amacıyla

la, ticaret ve sanayi sicil bilgileri, ortaklık yapısı, Yönetim Kurulu bilgileri, esas sözleşme, yıllık faaliyet raporları, özel durum açıklamalarına ilişkin erişimler, kurumsal yönetim ilkelerine uyum raporları, Genel Kurul hazırlanmış cetvelleri ve toplantı tutanakları, Genel Kurul vekaletname örnekleri, açıklanmış dönemsel mali tablolar ve ekleri, kar dağıtım tabloları vb. doküman yer almaktadır. Şirket esas sözleşmesinde, ayrıca özel denetçi atanması talebi bireysel bir hak olarak düzenlenmemiş olup, şirketimiz Türk Ticaret Kanunu, Vergi kanunları ve Sermaye Piyasası Kanunu şirket denetçilerinin, bağımsız denetim şirketinin ve kanunlar çerçevesinde yetkilendirilmiş kamu kurum ve kuruluşlarının denetimine açıktır.

#### 4. Genel Kurul Bilgileri

2012 yılında, Olağan ve Olağanüstü olmak üzere iki Genel Kurul toplantısı yapılmıştır. 2011 yılına ilişkin yıllık Olağan Genel Kurul toplantısı şirket merkezi olan "Horozluhan Mahallesi, Ankara Caddesi No: 195 42300 Selçuklu/KONYA" adresinde 21 Mart 2012 tarihinde yapılmıştır. Yine aynı adreste, esas sözleşmemizdeki ilgili maddelerin Sermaye Piyasası Kurulu'nun yayımladığı "Kurumsal Yönetim İlkelerinin Belirlenmesi ve Uygulanmasına İlişkin Düzenlemeler" kapsamında uyumlu hale getirilmesi için 28 Haziran 2012 tarihinde Olağanüstü Genel Kurul toplantısı gerçekleştirilmiştir. Toplantılara davet esas sözleşme ve mevzuat hükümlerine uygun olarak yapılmıştır. Davet, hem yazılı medya hem de elektronik ortam aracılığıyla yapılmıştır. Genel Kurullarda gerekli toplantı nisabı sağlanmış, toplantılarda ilan edilen gündem dışında görüşülmesi talep edilen herhangi bir konu olmamıştır. Genel Kurullara ait her türlü doküman ve faaliyet raporu, yazılı olarak ve elektronik ortamda, pay sahiplerinin erişim ve kullanımına açık tutulmuştur. Pay sahiplerinin, Genel Kurullara katılımı ilgili soruları cevaplandırılmış; Merkezi Kayıt Kuruluşu'ndan blokaj yazısı almayanların dahi nisaba dahil olmak ve oy kullanmamak kaydıyla, Genel Kurul toplantılarına katılabilmesi sağlanmıştır. Ayrıca dileyen herkes Genel Kurullara gözlemci olarak katılabilmektedir. Oy kullanma hakkı mevzuat hükümleri doğrultusunda; şirketimiz hissedarı olduğunu, yatırım hesabının bulunduğu banka veya aracı kuruma belirtilen süre içinde başvurarak Merkezi Kayıt Kuruluşu'nun vereceği blokaj yazısının aslını şirketimize ibraz etmek suretiyle ispatlayan ve hazırlanmış cetveline zamanında kayıt yaptıran pay sahiplerine verilmektedir. Genel Kurul toplantılarında pay sahipleri diledikleri an soru sorma haklarını kullanmışlar, görüş ve önerilerini kısıtlama olmaksızın sunmuşlardır. Divan Heyeti ve ilgili bölüm yöneticilerince sorular cevaplanmıştır.

Şirket esas sözleşmesinin 27. maddesi gereği; bölünme, önemli tutarda malvarlığı satımı, alımı, kiralanması gibi önemli nitelikteki kararların alınması konusunda Yönetim Kurulu yetkilendirilmiştir. Genel Kurul tutanakları, toplantılara katılım için gerekli vekaletname ve gündem bilgilerine yazılı olarak şirket merkezinden, www.konyacimento.com.tr adresinden ve Kamuyu Aydınlatma Platformu'ndan erişilebilmektedir. Genel Kurullarla ilgili olarak; pay sahipleri ile ilişkiler biriminden bilgi alınabilmektedir.

#### 5. Oy Hakları ve Azınlık Hakları

Her hissenin bir oy hakkı vardır. Pay sahipleri için imtiyazlı oy hakkı yoktur. Karşılıklı işbirlik ilişkisi içinde olduğumuz Konya Çimento Ticaret Limited Şirketi'nin temsilcisi Genel Kurul toplantılarında oy kullanmakta olup, şirketimizde oy hakimiyeti VICAT S.A. grup şirketlerinden "Participations Financieres et Immobilières – PARFICIM S.A."ya aittir. Birlikli oy kullanma yöntemi kullanılmamakta olup, esas sözleşmemizde bu konuya ilişkin bir düzenleme yer almamaktadır. Yönetim hakimiyetini elinde bulunduran pay sahiplerinin, Yönetim Kurulu üyelerinin, üst düzey yöneticilerin ve bunların eş ve ikinci dereceye kadar kan ve sıhrî yakınlarının, şirket veya bağlı ortaklıkları ile çıkar çatışmasına neden olabilecek nitelikte işlem yapabilmesi ve rekabet edebilmesi hususu 21 Mart 2012 tarihli yıllık Olağan Genel Kurul-

da onaya sunulmuş ve söz konusu işlemler hakkında bilgi verilmiştir.

#### 6. Kar Dağıtım Politikası ve Kar Dağıtım Zamanı

Şirket karına katılım konusunda imtiyaz ve kısıtlama yoktur. Kar dağıtım politikamız 2011 yılı Olağan Genel Kurul toplantısından sonra kamuya duyurulmuştur. Duyuru metni şu şekildedir:

"Şirketimizin kar dağıtım politikası 21 Mart 2012 tarihinde Genel Kurulumuz tarafından aşağıdaki şekilde onaylanarak yürürlük kazanmıştır. Kâr dağıtım politikası ve Sermaye Piyasası Kurulu Kurumsal Yönetim İlkelerinde öngörülen detayları içeren yıllık kâr dağıtım önerisi faaliyet raporunda yer almakta, Genel Kurul'da pay sahiplerimizin bilgisine sunulmakta, ayrıca kâr dağıtım tarihçesi ve sermaye artırımlarına ilişkin detaylı bilgiler ile birlikte Şirketimizin internet sitesinde kamuya duyurulmaktadır. Şirketimiz Türk Ticaret Kanunu (TTK), Sermaye Piyasası Kanunu (SPK) ve Sermaye Piyasası Kurulu'nun yayımladığı mevzuat, düzenleme ve kararları, Vergi Usul Kanunu (VUK), Kurumlar Vergisi Kanunu (KVK), Gelir Vergisi Kanunu (GVK) ve ilgili diğer yasal mevzuat ile Esas Sözleşmemizin ilgili hükümlerini dikkate alarak kar dağıtım kararlarını belirlemektedir. Şirketimiz Esas Sözleşmesi'nde kar payları veya kar dağıtımına ilişkin herhangi bir imtiyaz yoktur. Kar payları ilgili hesap dönemi itibarıyla mevcut payların tamamına bunların ihraç ve iktisap tarihine bakılmaksızın eşit olarak dağıtılır. Kar dağıtım kararlarında pay sahiplerimizin menfaatleri ile şirket menfaati arasında dengeli bir politika izlenmesi esastır. Şirketimiz kar dağıtımına ilişkin kararlarda Şirketimiz uzun vadeli topluluk ve şirket stratejileri, Şirketimiz, işbirlik ve bağlı ortaklıklarının sermaye gereksinimleri, yatırım ve finansman planları, işletme sermayesi ihtiyaçları ile karlılık ve nakit durumu ve ulusal ve uluslararası ekonomik koşullar birlikte değerlendirilmektedir.

Bu surette Yönetim Kurulumuz tarafından yapılan teklif üzerine Genel Kurul tarafından verilecek karar doğrultusunda ilgili yasal mevzuata uygun surette hesaplanan dağıtılabilir kardan, Sermaye Piyasası Kurulu tarafından belirlenen asgari kar dağıtım oranından az olmamak üzere bir oranda temettüü nakit veya bedelsiz pay vermek veya kısmen nakit ve kısmen bedelsiz pay vermek suretiyle dağıtılabilir. Şirketimiz Genel Kurul tarafından verilecek karar doğrultusunda kar paylarının ödenmesine yönelik olarak ilgili yasal sürelerle uygun hareket eder. Zaman içinde ilgili yasal mevzuat veya Şirketimizin uzun dönemli stratejileri ve yatırım ihtiyaçlarında meydana gelecek değişiklikler doğrultusunda bu politika revize edilebilecektir. Böyle bir durumda değişiklikler ilgili yasal mevzuat uyarınca Genel Kurulumuz onayına sunulacak ve faaliyet raporumuz ile Şirketimiz internet sitesinde kamuya açıklanacaktır."

Günümüze kadar, kar dağıtım süreçleri yasa ile öngörülen süre içinde gerçekleşmiş, karşılaşılan herhangi bir hukuki durum olmamıştır. 2011 yılına ait nakit kar payı dağıtımını için toplamda ödenmiş sermayemizin %1450'si olan 70.664.880 TL'nin ortaklarımıza brüt kar payı olarak dağıtılmasına ve dağıtımına 30/05/2012 tarihinden itibaren başlanılmasına, dağıtımdan arta kalan dönem karının da şirket bünyesinde ihtiyat olarak bırakılmasına karar verilmiştir. 2011 yılına ilişkin kaydi paylara ait kar dağıtım işlemlerimiz sorunsuz şekilde tamamlanmıştır. Kaydileşmeyen paylara ait (fiziki hisse senetlerine) geçmiş yıllara ilişkin kar paylarının şirketimizce nakit olarak elden ödenbilmesi için, hissedarlarımızın öncelikle kaydileştirme sürecini tamamlamış ve bunun ayrıca şirketimizce tespit edilmiş olması zorunluluğu mevcuttur.

#### 7. Payların Devri

Esas sözleşmemizde pay devrini kısıtlayan herhangi bir hüküm bulunmamaktadır. Şirketimiz hisse senetlerinin halka açık statüsünde bulunmalarının tamamı İstanbul Menkul Kıymetler Borsası'nda işlem yapılabilmektedir. Sermaye Piyasası Kurulu ve Merkezi Kayıt Kuruluşu tarafından yapılan düzenlemeler ile hisse senetlerinde fiziki sistemden

kaydı sisteme geçilmiş olup, tüm pay hareketleri ile temettü ödemeleri Merkezi Kayıt Kuruluşu sisteminde, kayıtleşmemiş fiziki bilinen hissedarlarımızın pay hareketleri de; hissedarların beyanına göre şirketimizin pay sahipleri ile ilişkiler birimi tarafından hissedarlar programında takip edilmekte, böylece fiili payları temsil etmeyen pay defterinin aksine, gerçek durum beyan esasına uygun olarak güncel izlenebilmektedir. Sermaye Piyasası Kurulu'nun "Kaydileştirilen sermaye piyasası araçlarına ilişkin kayıtların tutulmasının usul ve esasları hakkında Tebliğinin (Seri: IV, No: 28) Geçici 3. maddesi hükmü uyarınca; şirketimiz sermayesini temsil eden ve fiziki olarak bastırılan hisse senetlerinin şirketimizin Takasbank'a teslim konusunda yetkili kıldığı aracı kuruluşa teslim edilmesi zorunludur. Pay sahiplerince şirketimize başvuru yapılmak suretiyle güncelleştirilmemiş ve kaydileştirilmemiş hisse senetlerinin malikleri ancak, kaydileştirme sürecinin tamamlanması halinde genel kurullara iştirak edebileceklerdir. Yukarıda yer alan yasal düzenlemeler çerçevesinde hissedarlarımızın; ellerinde bulunan 6'ncı tertip hisse senetlerini; şirketimizin, hisse senetlerini Takasbank'a fiziki teslim konusunda yetkilendirdiği Ak Yatırım Menkul Değerler A.Ş. veya Türkiye çapında Ak Yatırım Men-

kul Değerler A.Ş.'nin acentası konumunda olan herhangi bir Akbank T.A.Ş. şubesine teslim etmek suretiyle kaydileştirme işlemini gerçekleştirebilecektir. Teslim edilecek hisse senetlerinin üzerinde; 6'dan 21'e kadar 16 adet yeni pay alma kuponu bulunması gerekmektedir. Hisse senetleri üzerinde 2011 dahil daha eski yıllara ait kar payı kuponlarının bulunmaması, kesilerek ayrıca saklanması gerekmektedir. Eski yıllara ait kar payı kuponları, kaydileştirme süreci tamlandıktan sonra şirkete teslim edilerek, kontrol edildikten sonra nakit kar payları alınabilmektedir. 6'ncı tertip hisse senetlerini şirketimizden henüz almamış olan ortaklarımız; ellerindeki hisse senetleri ile öncelikle şirketimize müracaat ederek; 6. tertip hisse senetlerini, eski tertip ve geçersiz olan hisse senetleri ile değiştirmeli ve bu değişim sonrası gerekli işlemlere başlamalıdır. Eski tertip hisse senetlerinin değişimi, kuponu bağlı kar payı ödemeleri, kaydileştirme süreci ile ilgili olarak pay sahipleri ile ilişkiler biriminden bilgi alınabilmektedir. Hissedarlarımızın 31 Aralık 2012 tarihine kadar kendilerine ait fiziki hisse senetlerini kaydileştirmiş olmaları gerekmektedir. Bu konuda açıklama ve duyuru raporumuzun en son kısmında yer verilmiştir.

## BÖLÜM II - KAMUYU AYDINLATMA VE ŞEFFAFLIK

### 8. Şirket Bilgilendirme Politikası

Şirketimizin; Sermaye Piyasası Kurulu'nun ilgili karar ile duyurduğu Kurumsal Yönetim İlkeleri'nin II. Bölüm madde 1.2.2.'de belirtildiği şekilde bir bilgilendirme politikası oluşturulmuştur. Bilgilendirme politikamız Özel Durum Açıklaması ile KAP'a bildirilmiş olup, şirketimiz internet sitesinde yer almaktadır.

### 9. Özel Durum Açıklamaları

1 Ocak 2012 – 30 Aralık 2012 dönemi içinde, şirketimizce; SPK düzenlemeleri uyarınca özel durum açıklamaları yapılmıştır. İnternet yoluyla yapılan özel durum açıklamaları İMKB bünyesinde yer alan Kamuyu Aydınlatma Platformu (KAP) sistemine elektronik imzalı olarak gönderilmiştir. Yapılan özel durum açıklamaları için İMKB tarafından ek bir açıklama istenmemekle birlikte, SPK tarafından da uygulanan herhangi bir yaptırım olmamıştır. Hisse senetlerimiz yurtdışında herhangi bir borsaya kote olmadığı için İMKB dışında başka bir borsaya açıklama gönderilmemiştir.

### 10. Şirket İnternet Sitesi ve İçeriği

Şirketimizin internet sitesi [www.konyacemento.com.tr](http://www.konyacemento.com.tr) dir. Bölüm 1, Madde 3; "Pay Sahiplerinin Bilgi Edinme Haklarının Kullanımı"nda

belirtildiği üzere internet sitemizde, doğrudan ulaşılabilen, pay sahipleri ve kamu oyunun faaliyetlerimiz konusunda bilgilendirilmesini sağlama aynı bir link yer almaktadır.

### 11. Gerçek Kişi Nihai Hâkim Pay Sahibi/Sahiplerinin Açıklanması

Şirketimizde gerçek kişi nihai pay sahibi bulunmamaktadır.

### 12. İçeriden Öğrenebilecek Durumda Olan Kişilerin Kamuya Duyurulması

Şirketimizi temsil ve ilzama yetkili kılınan kişilerle ilgili bilgiler Yönetim Kurulumuzun yıllık faaliyet raporunda (Yönetim Kurulu başkan, üyeleri ve diğer imzaya yetkili müdür ve yöneticiler) yer almakta; üst düzey yöneticilere ait bilgiler (göreve atanma, ayrılma vb. hususlar) mevzuata uygun olarak kamuya duyurulmaktadır. Başta idari personel olmak üzere tüm çalışanlarımız; "Kamuya açık olma ve tabi olunan mevzuat"tan kaynaklanan sorumluluklarımızı bilmektedirler. Mevzuat çerçevesinde Merkezi Kayıt Kuruluşu sistemine, içsel bilgilere erişim listesi güncel olarak bildirilmektedir. Bu konuda şirketimiz Genel Müdürlüğünce tüm personel yazılı olarak bilgilendirilmiştir.

## BÖLÜM III - MENFAAT SAHİPLERİ

### 13. Menfaat Sahiplerinin Bilgilendirilmesi

Hissedarlarımız dışında, şirketimizle iş ve menfaat ilişkisi içinde olan kişi ve kuruluşlar, ilgili hususlarda bilgilendirilmektedir. Faaliyet gösterdiğimiz sektörde çimento ve hazır beton tedarikçisi ve müşterimiz olan firma yetkililerinin, şirketimizin satış ve pazarlama politikası ile kısa ve uzun vadeli hedefleri hakkında bilgilendirme toplantılarına katılmaları sağlanmaktadır. Ayrıca ticari iş ilişkisi içinde olduğumuz banka ve finans kurumlarının ilgili yöneticileri ile belirli dönemlerde bilgilendirme amaçlı toplantılar yapılmaktadır.

### 14. Menfaat Sahiplerinin Yönetime Katılımı

Menfaat sahiplerinin yönetime katılımı konusunda yapılmış herhangi bir çalışmamız yoktur.

### 15. İnsan Kaynakları Politikası

En son üretim teknolojileri ile donatılan tesislerimizde çalışanlarımızın bilgi ve memnuniyet düzeyinin yüksek olması gerektiğine inanıyor ve insan kaynakları politikalarımızı bu doğrultuda geliştiriyoruz. Per-



sonelimizin bireysel ve mesleki gelişimleri desteklenmekte, kalite, iş sağlığı ve güvenliği konularında yıl boyunca eğitim programları düzenlenmektedir. Türkiye'nin en büyük 500 sanayi kuruluşu arasında yer alan şirketimizin hedefi, faaliyetlerinde hep daha başarılı sonuçlar elde etmektir. Bu hedefimize paralel olarak personelimizin yetkinlik düzeyinin de artırılması amaçlanmaktadır. Bireyin doğru işte değerlendirildiği, yüksek performansın teşvik edildiği, çalışanlarının memnuniyet ve motivasyonu yüksek ve ekip ruhu içerisinde görev yaptığı, nitelikli iş gücü piyasası için tercih edilen bir kurum olmak hedefiyle çalışmalarımızı sürdürmekteyiz.

## 16. Müşteri ve Tedarikçilerle İlişkiler Hakkında Bilgiler

Kalite Yönetim, İş Sağlığı ve Güvenliği sistemleri gereği; tedarikçiler değerlendirilerek sınıflandırılır ve sisteme katılımları sağlanır.

## 17. Sosyal Sorumluluk

Deprem kuşağında bulunan ülkemizde inşaat sektöründe faaliyet gösteren herkesin yapı kalitesine önem verme zorunluluğu vardır. Bu hususta, Konya Çimento'nun üstlenmiş olduğu sosyal sorumluluk gereği, üniversite – sanayi işbirliği neticesinde konusunda uzman öğretim görevlilerinin bilgilerini paylaştıkları eğitim programları, seminer ve toplantılar düzenlenmektedir. Bu organizasyonlara firma sahiplerinden mimar ve mühendislere, kamu görevlilerinden akademisyen ve üniversite öğrencilerine, inşaat usta ve kalfalarından tüketicilere kadar her kesimden katılım sağlanmaktadır. Faaliyetlerini, müşteri ve kalite odaklı, modern pazarlama teknikleri çerçevesinde geliştirerek sürdüren Konya Çimento, etkili yöntemler geliştirmek, bireysel ve mesleki gelişimlerine katkıda bulunmak amacıyla çalışanlarına yönelik sosyal ve kültürel etkinlikler ile düzenlemektedir. Yaz ve güz

dönemlerinde özellikle makine, elektrik, kimya ve maden mühendisliğinin yanı sıra işletme, iktisat ve maliye bölümlerinde öğrenim görmekte olan üniversite öğrencilerine staj; çıraklık ve mesleki eğitim kamunu kapsamında; orta öğrenim öğrencilerine de uygulamalı eğitim imkanı sağlanmaktadır.

Emisyon kontrolü için çimento fabrikamız elektrofiltreler ve jet plus tipi torbalı filtreler ile donatılmıştır. Şu anda tesislerimizde emisyon ölçümlerine göre toz yoğunluğu değeri AB normlarının ve yasal sınırların oldukça altındadır. Tesislerimizde doğal gaz kullanımına başlanmıştır. Fosil yakıtların çevre ve milli ekonomiye olumsuz etkileri, çimento üretiminde atık yakıtların değerlendirildiği sistemlerin kurulmasını gerektirmiştir. Gerekli tüm yatırımlar tamamlanmış olup Çevre ve Orman Bakanlığı'ndan alınan alternatif yakıt kullanım lisansı kapsamında atık yağ, kullanım ömrünü tamamlamış lastik, yağ ve solventlerle bulaşık haline gelmiş tekstil ürünleri, karton, kağıt, plastik gibi kontamine atıklar, otomobil ve beyaz eşya endüstrilerine ait boya çamurları, arıtma tesislerinden temin edilen çamur bertaraf edilmekte, ekonomik değeri olmayan ve belirli kalorifik değere sahip atıklar ana yakıtla birlikte alternatif yakıt olarak kullanılmaktadır. Bu uygulamamızın; doğal kaynakların korunması, çevreye yayılan karbon-dioksit miktarının azaltılması ve yüz binlerce ton atığın yok edilmesinin yanında milli ekonomimize de büyük katkıları olduğu muhakkaktır. Fabrika sahasımız etrafında halen devam etmekte olan ağaçlandırma çalışmalarımızla binlerce çam, dişbudak, çınar, sedir, akçaağaç, iğde, meşe ve badem ağacı yetiştirilmiş; fabrikamız bir koru içerisinde faaliyet gösteren örnek bir çimento tesisi haline gelmiştir. Fabrika sahasında bulunan taş ocaklarımızda malzeme temininin son bulunduğu bölümlerde rehabilitasyon projesi yürütülmekte olup mevcut doğal göletlerin etrafında yeşil alanlar oluşturulmaktadır. Tüm hazır beton santrallerimizde de benzer faaliyetlerimiz düzenli olarak sürdürülmektedir. Ayrıca Konya'da, Takkeli Dağ ve Sille bölgesinde ağaçlandırma projelerimizle de binlerce çam fidanı ve muhtelif tipte fidan toprakla buluşturulmuş olup fidan dikimine ara vermeden devam edilmektedir.

# BÖLÜM IV - YÖNETİM KURULU

## 18. Yönetim Kurulunun Yapısı, Oluşumu ve Bağımsız Üyeler

Başkan: Mehmet DÜLGER  
Başkan Yardımcısı ve Murahhas Aza : Philippe Daniel LATOURNARIE  
Üye : Jacques MERCERON-VICAT  
Üye : Guy SIDOS  
Üye : Louis MERCERON-VICAT  
Üye : Gilbert Noel Claude NATTA  
Üye : Dominique François RENIE  
Üye : Philippe CHIORRA  
Üye : Beyazidi Bestami İNAN  
Üye : Hüseyin ERKAN

Yönetim Kurulu üyeleri bir yıl süre için (Mart 2012 – Mart 2013) seçilmiştir. Yönetim Kurulu bağımsız üyeleri; Mehmet DÜLGER ve Hüseyin ERKAN'dır. Yönetim Kurulu üyelerinin şirket dışında görev yapmaları hususunda yazılı herhangi bir sınırlama bulunmamaktadır.

## 19. Yönetim Kurulu Üyelerinin Nitelikleri

Yönetim Kurulu üyeleri, iştiğal konusunu düzenleyen mevzuat hakkında temel bilgi ve beceri sahibi, üniversite mezunu, şirket yönetiminde deneyimli, mali tablo ve raporları yorumlayabilecek kimselerdir. Başarıya odaklı ve aynı nitelikteki kişiler aday gösterilip seçilmektedir.

## 20. Şirketin Misyon ve Vizyonu ile Stratejik Hedefleri

Şirketimizin vizyon ve misyonu belirlenerek kamu oyuna duyurulmuştur.

**Misyonumuz :** Verimli ve etkin üretim metotları ile kalite ve etik değerlerden taviz vermeksizin; çevreye, toplumsal hayata ve milli ekonomiye katkılarını artırarak devam ettirmek.

**Vizyonumuz :** Müşteri, hissedar ve çalışanlarına artı değer katan, toplumsal sorumluluğu paralelinde güvenilirlik ve müşteri odaklı yönetimi temel ilkeleri olarak benimseyen ve faaliyet gösterdiği tüm bölgelerde ilk akla gelen ve tercih edilen şirket olmak.

Stratejik hedeflerimiz, Yönetim Kurulu tarafından belirlenmekte olup, bütçelerimiz yıllık olarak oluşturulmakta, bütçe hedeflerine yönelik gelişmeler ise aylık olarak değerlendirilmektedir.

## 21. Risk Yönetim ve İç Kontrol Mekanizması

Yönetim Kurulu üyeleri arasından seçilen üyelerin oluşturduğu Denetimden Sorumlu Komite görev yapmaktadır. Bu komite düzenli olarak bir araya gelerek şirketin bağımsız denetime tabi olan ve olmayan mali tablo ve raporlarını kontrol etmekte, bilanço ve kar-zarar hesaplarını incelemekte, SPK tarafından belirlenen muhasebe ilke ve standartlarına uygunluğunu denetlemekte ve Yönetim Kurulu onayına sunmaktadır.

## 22. Yönetim Kurulu Üyeleri ile Yöneticilerin Yetki ve Sorumlulukları

Şirketimiz esas sözleşmesinin 26. ve 27. maddelerinde Yönetim Kurulu üyelerimizin yetki ve sorumluluklarına yer verilmiştir. Şirket yönetimi ile ilgili maddelerin orijinal metinleri şu şekildedir:

Madde 26 : “Şirketin dışarıya karşı temsili Yönetim Kuruluna aittir. Yönetim kurulu temsil hususunda bir karar almadığı takdirde şirket tarafından verilecek bütün belgelerin ve/veya akdolunacak bütün sözleşmelerin muteber olabilmesi için bunların Yönetim Kurulu üyelerinden ikisinin imzasını taşıması veya Yönetim Kurulu kararıyla birinci veya ikinci derecede imza yetkisi verilmiş olanlardan en az iki imzayı taşıması gereklidir. Ancak, bu son durumda imzalarından biri birinci derecede olmalıdır. Şirketin tüm idari ve icrai işlerini yerine getirmek üzere Yönetim Kurulu üyesi olmayan bir Genel Müdür tayin edilir. Genel Müdürün vazife müddeti Yönetim Kurulunun süresiyle sınırlı değildir.”

Madde 27 : “Yönetim Kurulu Türk Ticaret kanunu işbu ana mukavele ve bu hususlarda şirketin Genel Kurul tarafından itihaz edilen kararlarla kendisine tahmil edilen vazifeleri ifa ve icra ederler. Şirketin maksat ve mevzuu ile ilgili gayrimenkullerin alım, satımı, kiralanması ipotek edilmesi de dahil şirket adına işlem yapmak, şirketi temsil ve ilzam etmek Yönetim Kurulu kararıyla olur. Şirket adına yazılan ve verilen bütün belge ve kağıtların ve şirket adına yapılan bildirimle bağlantı ve sözleşmenin muteber olması ve şirketi ilzam edebilmesi için bunların Yönetim Kurulunca derece, yer ve şekilleri tayin edilerek imza yetkisi verilen ve ne suretle imza edecekleri usulüne uygun surette tescil ve ilan olunan kişi veya kişiler tarafından şirket ünvanı altında imzalanmış olması lazımdır.”

## 23. Yönetim Kurulunun Faaliyet Esasları

Yönetim Kurulu toplantılarında gündemi oluşturacak konular hakkında üyelere ve şirket yöneticilerinden gelen talep ve bilgiler değerlendirilmektedir. Yönetim Kurulumuz, karar alınması gereken durumlarda da olağanüstü toplantılar yapmaktadır. Toplantılara çağrı, telefon ve/veya Yönetim Kurulu Başkanı tarafından yazılı olarak yapılmaktadır. Yönetim Kurulu üyelerinin bilgilendirilmesi ve iletişim kurulması şirket İnsan Kaynakları Müdürlüğü tarafından yapılmaktadır. Yönetim Kurulu toplantılarında, bugüne kadar herhangi bir karşı oy durumu ile karşılaşmamıştır. Karşı oy olması durumunda, karar zaptına geçilmekte ve şirket denetçilerine yazılı olarak iletilmektedir. Tüm Yönetim Kurulu toplantılarına mümkün olan en fazla katılımın sağlanmasına çalışılmaktadır.

## 24. Şirketle Muamele Yapma ve Rekabet Yasağı

Yönetim Kurulu üyelerimize her yıl genel kurulda, Türk Ticaret Kanunu'nun şirketle muamele yapmak yasağını düzenleyen 334. ve rekabet yasağını düzenleyen 335. maddelerinde belirtilen izinler verilmektedir. Söz konusu izinlerin verilmesi ile ilgili kararlar, toplantı öncesi gündem maddeleri içinde yer almaktadır. Dolayısıyla; şirketimiz Yönetim Kurulu üyeleri için dönem içinde şirketle işlem yapma ve rekabet yasağı uygulanmamaktadır. Ancak, Yönetim Kurulu üyelerimizin şirketle doğrudan veya dolaylı olarak işlem yapmaları ve rekabet etmeleri söz konusu olmamaktadır ki, bundan dolayı oluşan herhangi bir çıkar çatışması bugüne kadar yaşanmamıştır.

## 25. Etik Kuralları

Şirketimiz, faaliyetlerini esas sözleşme, her türlü yasal mevzuat ve toplumsal değere uygun olarak sürdürmeyi kalite politikası ile taahhüt etmiştir.

Değerlerimiz : Güvenilirlik, adil yaklaşım, müşteri ve kalite odaklılık, rekabetçilik, çevreye ve insana saygı, sorumluluk bilinci, şeffaflık ve katılımcılıktır.

## 26. Yönetim Kurulunda Oluşturulan Komitelerin Sayı, Yapı ve Bağımsızlığı

Sermaye Piyasası Kurulu'nun Seri: IV, No: 56 sayılı Kurumsal Yönetim İlkelerinin Belirlenmesine ve Uygulanmasına İlişkin Tebliğ hükümleri ile bu tebliğin uygulanmasına ilişkin diğer mevzuat ve kararları gereği, bağımsız Yönetim Kurulu üyeleri tespit edilerek, Denetimden Sorumlu Komite, Kurumsal Yönetim Komitesi, Aday Gösterme Komitesi, Riskin Erken Saptanması Komitesi ve Ücret Komitesi oluşturulmuştur.

Mehmet DÜLGER ve Hüseyin ERKAN'ın bağımsız Yönetim Kurulu üyeleri olduğu tespit edilerek Kamuyu Aydınlatma Platformu'nda duyurulmuştur.

Denetimden Sorumlu Komite üyeliklerine Mehmet DÜLGER ve Hüseyin ERKAN; Denetimden Sorumlu Komite Başkanlığına Mehmet DÜLGER; Kurumsal Yönetim Komitesi üyeliklerine Mehmet DÜLGER, Philippe CHIORRA ve Dominique François RENIE; Kurumsal Yönetim Komitesi Başkanlığına Mehmet DÜLGER; Aday Gösterme Komitesi üyeliklerine Mehmet DÜLGER, Guy SIDOS ve Gilbert NATTA; Aday Gösterme Komitesi Başkanlığına Mehmet DÜLGER; Riskin Erken Saptanması Komitesi üyeliklerine Mehmet DÜLGER, Philippe CHIORRA ve Dominique François RENIE; Riskin Erken Saptanması Komitesi Başkanlığına Mehmet DÜLGER; Ücret Komitesi üyeliklerine Mehmet DÜLGER, Guy SIDOS ve Philippe CHIORRA; Ücret Komitesi Başkanlığına Mehmet DÜLGER seçilmiştir.

## 27. Yönetim Kuruluna Sağlanan Mali Haklar

Şirketimizin Sermaye Piyasası Kurulu Tarafından Yayınlanan “Kurumsal Yönetim İlkelerine Uyum” amacıyla oluşturulan, 2011 yılına ilişkin yıllık Olağan Genel Kurul toplantısı gündeminde görüşülerek kabul edilen “Yönetim Kurulu Üyeleri Ve Üst Düzey Yöneticilerin Ücretlendirme Esaslarına İlişkin Politikası” şu şekildedir:

“Şirketimizde uygulanan ücret sisteminin; misyon ve vizyonumuz, değerlerimize ve hedeflerimize hizmet edecek şekilde yapılandırılması amaçlanmıştır. Yönetim Kurulu Üyelerimiz, Genel Kurul tarafından takdir edilen huzur hakkından faydalanırlar. Huzur hakkı miktardan yaklaşık olarak şirketimizde istihdam edilen bir uzman personelin aylık ücreti tutarında olup her sene enflasyon ve çalışan maaşlarına yapılan ücret artış oranları gibi parametreler dikkate alınarak Genel Kurul onayına sunulmaktadır. Genel Müdür ve Genel Müdür Yardımcılarından oluşan üst düzey yöneticilerimize sektör ortalamaları ve pazar koşullarına uygun olarak belirlenmiş baz maaşların yanı sıra pozisyonlarına göre belirlenmiş özelliklerde şirket aracı, mobil iletişim araçları, özel sağlık sigortası, lojman gibi unsurlardan oluşan paketler dışında şirket hedeflerinin gerçekleşme oranları ve vergi öncesi faaliyet karı ile bağlantılı olarak takdir edilen yıl sonu primi gibi imkanlar sunulmaktadır. 2012 yılı Mart ayında gerçekleştirilen Olağan Genel Kurul'da bir yıl süreyle Yönetim Kurulu üyeleri ile denetçiler için net 1.987 TL/Ay huzur hakkı ödemesi kabul edilmiştir. Ayrıca, Yönetim Kurulu Başkanı Mehmet DÜLGER'e aynı süre için huzur hakkı dışında ayrıca net 3.974 TL/Ay, Yönetim Kurulu Üyesi Dominique François RENIE'ye de net 2.980,50 TL/Ay zorunlu harcama ödemesi yapılması karara bağlanmıştır.”

Yönetim Kurulu üyelerimize bugüne kadar verilmiş herhangi bir borç ve kullanılan kredi bulunmamaktadır. Şirketimiz olarak kullanılan krediye kefalet verme gibi bir uygulamamız mevcut değildir.

# KONYA ÇİMENTO SANAYİİ A.Ş. VE BAĞLI ORTAKLIKLARI

## Konsolide Finansal Tablolar Hakkında Bağımsız Denetim Raporu

Bağımsız Denetim Raporu	34
Konsolide Finansal Durum Tablosu	35
Konsolide Kapsamlı Gelir Tablosu	37
Konsolide Özkaynak Değişim Tablosu	38
Konsolide Nakit Akışları Tablosu	39
Konsolide Finansal Tabloları Tamamlayıcı Notlar	40

# BAĞIMSIZ DENETİM RAPORU

## (KPMG TÜRKİYE)

### Konya Çimento Sanayii A.Ş. Yönetim Kurulu'na

#### Giriş

Konya Çimento Sanayii Anonim Şirketi ("Şirket") ve Bağlı Ortaklıklarının (birlikte "Grup") 31 Aralık 2012 tarihi itibarıyla hazırlanan ve ekte yer alan konsolide finansal durum tablosunu ve aynı tarihte sona eren yıla ait konsolide kapsamlı gelir tablosunu, konsolide özkaynak değişim tablosunu ve konsolide nakit akışları tablosunu, önemli muhasebe politikalarının özeti ve dipnotları denetlemiştir bulunuyoruz.

#### Finansal Tablolara İlgili Olarak İşletme Yönetiminin Sorumluluğu

İşletme yönetimi konsolide finansal tabloların Sermaye Piyasası Kurulu'nca yayımlanan finansal raporlama standartlarına göre hazırlanması ve dürüst bir şekilde sunumundan sorumludur. Bu sorumluluk, konsolide finansal tabloların hata ve/veya hile ve usulsüzlükten kaynaklanan önemli yanlışlıklar içermeyecek biçimde hazırlanarak, gerçeği dürüst bir şekilde yansıtmayı sağlamak amacıyla gerekli iç kontrol sisteminin tasarlanmasını, uygulanmasını ve devam ettirilmesini, koşulların gerektirdiği muhasebe tahminlerinin yapılmasını ve uygun muhasebe politikalarının seçilmesini içermektedir.

#### Bağımsız Denetim Kuruluşunun Sorumluluğu

Sorumluluğumuz, yaptığımız bağımsız denetime dayanarak bu konsolide finansal tablolar hakkında görüş bildirmektir. Bağımsız denetimimiz, Sermaye Piyasası Kurulu'nca yayımlanan bağımsız denetim standartlarına uygun olarak gerçekleştirilmiştir. Bu standartlar, etik ilkelere uyulmasını ve bağımsız denetimin, konsolide finansal tabloların gerçeği doğru ve dürüst bir biçimde yansıtmayı yansıtmadığı konusunda makul bir güvenceyi sağlamak üzere planlanarak yürütülmesini gerektirmektedir.

Bağımsız denetimimiz, konsolide finansal tablolardaki tutarlar ve dipnotlar ile ilgili bağımsız denetim kanıtı toplamak amacıyla, bağımsız denetim tekniklerinin kullanılmasını içermektedir. Bağımsız denetim tekniklerinin seçimi, konsolide finansal tabloların hata ve/veya hileden ve usulsüzlükten kaynaklanıp kaynaklanmadığı hususu da dahil olmak üzere önemli yanlışlık içerip içermediğine dair risk değerlendirmesini de kapsayacak şekilde, mesleki kanaatimize göre yapılmıştır. Bu risk değerlendirmesinde, işletmenin iç kontrol sistemi göz önünde bulundurulmuştur. Ancak, amacımız iç kontrol sisteminin etkinliği hakkında görüş vermek değil, bağımsız denetim tekniklerini koşullara uygun olarak tasarlamak amacıyla, işletme yönetimi tarafından hazırlanan konsolide finansal tablolar ile iç kontrol sistemi arasındaki ilişkiyi ortaya koymaktır. Bağımsız denetimimiz, ayrıca işletme yönetimi tarafından benimsenen muhasebe politikaları ile yapılan önemli muhasebe tahminlerinin ve konsolide finansal tabloların bir bütün olarak sunumunun uygunluğunun değerlendirilmesini içermektedir.

Bağımsız denetim sırasında temin ettiğimiz bağımsız denetim kanıtlarının, görüşümüzün oluşturulmasına yeterli ve uygun bir dayanak oluşturduğuna inanıyoruz.

#### Görüş

Görüşümüze göre, ilişikteki konsolide finansal tablolar, Grup'un 31 Aralık 2012 tarihi itibarıyla konsolide finansal durumunu ve aynı tarihte sona eren yıla ait konsolide finansal performansını ve konsolide nakit akışlarını, Sermaye Piyasası Kurulu'nca yayımlanan finansal raporlama standartları (Not 2) çerçevesinde doğru ve dürüst bir biçimde yansıtmaktadır.

İstanbul,  
26 Şubat 2013

Akis Bağımsız Denetim ve Serbest  
Muhasebeci Mali Müşavirlik  
Anonim Şirketi



Hatice Nesrin Tuncer  
Sorumlu Ortak, Başdenetçi

## KONYA ÇİMENTO SANAYİİ A.Ş. ve BAĞLI ORTAKLIKLARI

31 ARALIK 2012 TARİHİ İTİBARIYLA KONSOLİDE FİNANSAL DURUM TABLOSU

Tutarlar aksi belirtilmedikçe Türk Lirası (TL) olarak ifade edilmiştir.

	Dipnot Referans	Bağımsız Denetimden Geçmiş 31 Aralık 2012	Bağımsız Denetimden Geçmiş 31 Aralık 2011
<b>Varlıklar</b>			
<b>Dönen Varlıklar</b>		<b>230.584.538</b>	<b>264.226.314</b>
Nakit ve Nakit Benzerleri	4	131.553.971	172.188.554
Finansal Yatırımlar	5	--	1.411.020
Ticari Alacaklar		56.138.044	40.705.218
İlişkili Taraflardan Alacaklar	25	65.103	405.741
Diğer Ticari Alacaklar	7.1	56.072.941	40.299.477
Diğer Alacaklar	8.1	22.634	77.350
Stoklar	9	41.780.700	46.053.397
Diğer Dönen Varlıklar	15.1	1.089.189	3.790.775
<b>Duran Varlıklar</b>		<b>179.942.656</b>	<b>185.327.142</b>
Diğer Alacaklar	8.1	523.137	401.464
Özkaynak Yöntemine Göre Değerlenen Yatırımlar	10	65.939	68.883
Maddi Duran Varlıklar	11	175.953.584	181.665.955
Maddi Olmayan Duran Varlıklar	12	2.260.464	2.609.069
Ertelenmiş Vergi Varlığı	16	257.325	220.552
Diğer Duran Varlıklar	15.2	882.207	361.219
<b>TOPLAM VARLIKLAR</b>		<b>410.527.194</b>	<b>449.553.456</b>

İlişikteki notlar bu konsolide finansal tabloların tamamlayıcı parçasıdır.

## KONYA ÇİMENTO SANAYİİ A.Ş. ve BAĞLI ORTAKLIKLARI

31 ARALIK 2012 TARİHİ İTİBARIYLA KONSOLİDE FİNANSAL DURUM TABLOSU

Tutarlar aksi belirtilmedikçe Türk Lirası (TL) olarak ifade edilmiştir.

	Dipnot Referans	Bağımsız Denetimden Geçmiş 31 Aralık 2012	Bağımsız Denetimden Geçmiş 31 Aralık 2011
<b>Kaynaklar</b>			
<b>Kısa Vadeli Yükümlülükler</b>		<b>40.583.578</b>	<b>43.689.336</b>
Finansal Borçlar	6	--	855.592
Ticari Borçlar		27.593.519	32.304.424
İlişkili Taraflara Borçlar	25	6.690.490	6.496.163
Diğer Ticari Borçlar	7.2	20.903.029	25.808.261
Diğer Borçlar		5.280.818	5.621.047
İlişkili Taraflara Borçlar	25	120.286	72.979
Diğer Borçlar	8.2	5.160.532	5.548.068
Dönem Karı Vergi Yükümlülüğü	16	1.255.982	1.769.729
Borç Karşılıkları	13	3.557.440	2.624.486
Diğer Kısa Vadeli Yükümlülükler	15.3	2.895.819	514.058
<b>Uzun Vadeli Yükümlülükler</b>		<b>14.707.393</b>	<b>18.056.666</b>
Borç Karşılıkları	13	725.080	479.641
Çalışanlara Sağlanan Faydalara İlişkin Karşılıklar	14	3.018.612	2.748.429
Ertelenmiş Vergi Yükümlülüğü	16	9.899.829	11.281.049
Diğer Borçlar	7.2	1.063.872	3.547.547
<b>Özkaynaklar</b>	<b>17</b>	<b>355.236.223</b>	<b>387.807.454</b>
<b>Ana Ortaklığa Ait Özkaynaklar</b>		<b>355.184.876</b>	<b>387.772.680</b>
Ödenmiş Sermaye		4.873.440	4.873.440
Sermaye Düzeltmesi Farkları		61.484.151	61.484.151
Karşılıklı İştirak Sermaye Düzeltmesi		(71.220)	(71.220)
Hisse Senetleri İhraç Primleri		36.911	36.911
Kardan Ayrılan Kısıtlanmış Yedekler		20.122.720	13.069.972
Yasal Yedekler		16.278.763	9.226.015
Statü Yedekleri		3.843.957	3.843.957
Geçmiş Yıllar Karı		231.690.986	277.953.426
Dönem Karı		37.047.888	30.426.000
<b>Kontrol Gücü Olmayan Paylar</b>		<b>51.347</b>	<b>34.774</b>
<b>TOPLAM KAYNAKLAR</b>		<b>410.527.194</b>	<b>449.553.456</b>

İlişikteki notlar bu konsolide finansal tabloların tamamlayıcı parçasıdır.

## KONYA ÇİMENTO SANAYİİ A.Ş. ve BAĞLI ORTAKLIKLARI

31 ARALIK 2012 TARİHİ İTİBARIYLA SONA EREN HESAP DÖNEMİNE AİT KONSOLİDE KAPSAMLI GELİR TABLOSU

Tutarlar aksi belirtilmedikçe Türk Lirası (TL) olarak ifade edilmiştir.

	Dipnot Referans	Bağımsız Denetimden Geçmiş 31 Aralık 2012	Bağımsız Denetimden Geçmiş 31 Aralık 2011
Satış Gelirleri	18	235.758.598	226.547.009
Satışların Maliyeti (-)	18	(181.361.281)	(173.406.665)
<b>Brüt Kar</b>		<b>54.397.317</b>	<b>53.140.344</b>
Genel Yönetim Giderleri	19.1	(19.291.991)	(17.612.264)
Pazarlama, Satış ve Dağıtım Giderleri	19.2	(2.249.679)	(1.752.325)
Diğer Faaliyet Gelirleri	21.1	3.449.131	2.717.112
Diğer Faaliyet Giderleri	21.2	(3.482.838)	(3.234.018)
<b>Faaliyet Karı</b>		<b>32.821.940</b>	<b>33.258.849</b>
Özkaynak Yöntemine Göre Değerlenen Yatırımların Karlarındaki Paylar		(2.444)	871
Finansal Gelirler	22	17.572.912	19.949.477
Finansal Giderler (-)	23	(3.639.934)	(4.638.007)
<b>Vergi Öncesi Kar</b>		<b>46.752.474</b>	<b>48.571.190</b>
<b>Vergi Gideri</b>		<b>(9.690.617)</b>	<b>(18.143.990)</b>
Dönem Vergi Gideri	16	(11.108.611)	(19.308.814)
Ertelenmiş Vergi Geliri	16	1.417.994	1.164.824
<b>Dönem Karı</b>		<b>37.061.857</b>	<b>30.427.200</b>
<b>Diğer Kapsamlı Gelir</b>		<b>--</b>	<b>--</b>
<b>Toplam Kapsamlı Gelir</b>		<b>37.061.857</b>	<b>30.427.200</b>
<b>Toplam Kapsamlı Gelirin Dağılımı</b>			
Kontrol Gücü Olmayan Paylar		13.969	1.200
Ana Ortaklık Payları		37.047.888	30.426.000
<b>Toplam Kapsamlı Gelir</b>		<b>37.061.857</b>	<b>30.427.200</b>
<b>Adi ve Seyreltilmiş Hisse Başına Kazanç</b>	24	<b>7,602</b>	<b>6,243</b>

İlişikteki notlar bu konsolide finansal tabloların tamamlayıcı parçasıdır.

# KONYA ÇİMENTO SANAYİİ A.Ş. ve BAĞLI ORTAKLIKLARI

31 ARALIK 2012 TARİHİ İTİBARIYLA SONA EREN HESAP DÖNEMİNE AİT KONSOLİDE ÖZKAYNAK DEĞİŞİM TABLOSU

Tablolar aksi belirtilmedikçe Türk Lirası (TL) olarak ifade edilmiştir.

	Ödenmiş Sermaye	Sermaye Düzeltmesi Farkları	Karşılıklı İştirak Sermaye Düzeltmesi	Hisse Senetleri İhraç Primleri	Kardan Ayrılan Kısırlanmış Yedekler	Geçmiş Yıl Karları	Dönem Karı	Ana Ortaklığa Ait Toplam Özkaynaklar	Kontrol Gücü Olmayan Paylar	Toplam Özkaynaklar
<b>1 Ocak 2011 tarihi itibarıyla bakiyeler</b>	<b>4.873.440</b>	<b>61.484.151</b>	<b>(71.220)</b>	<b>36.911</b>	<b>11.554.416</b>	<b>258.262.051</b>	<b>35.920.934</b>	<b>372.060.683</b>	<b>37.348</b>	<b>372.098.031</b>
<b>Toplam kapsamlı gelir</b>										
Dönem karı	--	--	--	--	--	--	30.426.000	30.426.000	1.200	30.427.200
Diğer kapsamlı gelir	--	--	--	--	--	--	--	--	--	--
<b>Kapsamlı gelir toplamı</b>	<b>--</b>	<b>--</b>	<b>--</b>	<b>--</b>	<b>--</b>	<b>--</b>	<b>30.426.000</b>	<b>30.426.000</b>	<b>1.200</b>	<b>30.427.200</b>
<b>Özkaynaklarda kaydedilen ortaklar ile yapılan işlemler</b>										
Geçmiş yıl karlarına transfer	--	--	--	--	--	35.920.934	(35.920.934)	--	--	--
Ödenen temettü	--	--	--	--	--	(14.714.003)	--	(14.714.003)	(3.774)	(14.717.777)
Yedeklere transfer	--	--	--	--	1.515.556	(1.515.556)	--	--	--	--
<b>Ortaklarla yapılan toplam işlemler</b>	<b>--</b>	<b>--</b>	<b>--</b>	<b>--</b>	<b>1.515.556</b>	<b>19.691.375</b>	<b>(35.920.934)</b>	<b>(14.714.003)</b>	<b>(3.774)</b>	<b>(14.717.777)</b>
<b>31 Aralık 2011 tarihi itibarıyla bakiyeler</b>	<b>4.873.440</b>	<b>61.484.151</b>	<b>(71.220)</b>	<b>36.911</b>	<b>13.069.972</b>	<b>277.953.426</b>	<b>30.426.000</b>	<b>387.772.680</b>	<b>34.774</b>	<b>387.807.454</b>

	Ödenmiş Sermaye	Sermaye Düzeltmesi Farkları	Karşılıklı İştirak Sermaye Düzeltmesi	Hisse Senetleri İhraç Primleri	Kardan Ayrılan Kısırlanmış Yedekler	Geçmiş Yıl Karları	Dönem Karı	Ana Ortaklığa Ait Toplam Özkaynaklar	Kontrol Gücü Olmayan Paylar	Toplam Özkaynaklar
<b>1 Ocak 2012 tarihi itibarıyla bakiyeler</b>	<b>4.873.440</b>	<b>61.484.151</b>	<b>(71.220)</b>	<b>36.911</b>	<b>13.069.972</b>	<b>277.953.426</b>	<b>30.426.000</b>	<b>387.772.680</b>	<b>34.774</b>	<b>387.807.454</b>
<b>Toplam kapsamlı gelir</b>										
Dönem karı	--	--	--	--	--	--	37.047.888	37.047.888	13.969	37.061.857
<b>Kapsamlı gelir toplamı</b>	<b>4.873.440</b>	<b>61.484.151</b>	<b>(71.220)</b>	<b>36.911</b>	<b>13.069.972</b>	<b>277.953.426</b>	<b>67.473.888</b>	<b>424.820.568</b>	<b>48.743</b>	<b>424.869.311</b>
<b>Özkaynaklarda kaydedilen ortaklar ile yapılan işlemler</b>										
Geçmiş yıl karlarına transfer	--	--	--	--	--	30.426.000	(30.426.000)	--	--	--
Ödenen temettü	--	--	--	--	--	(69.635.692)	--	(69.635.692)	2.604	(69.633.088)
Yedeklere transfer	--	--	--	--	7.052.748	(7.052.748)	--	--	--	--
<b>Ortaklarla yapılan toplam işlemler</b>	<b>--</b>	<b>--</b>	<b>--</b>	<b>--</b>	<b>7.052.748</b>	<b>(46.262.440)</b>	<b>(30.426.000)</b>	<b>(69.635.692)</b>	<b>2.604</b>	<b>(69.633.088)</b>
<b>31 Aralık 2012 tarihi itibarıyla bakiyeler</b>	<b>4.873.440</b>	<b>61.484.151</b>	<b>(71.220)</b>	<b>36.911</b>	<b>20.122.720</b>	<b>231.690.986</b>	<b>37.047.888</b>	<b>355.184.876</b>	<b>51.347</b>	<b>355.236.223</b>

İlişikteki notlar bu konsolide finansal tabloların tamamlayıcı parçasıdır.



**KONYA ÇİMENTO SANAYİİ A.Ş. ve BAĞLI ORTAKLIKLARI**

31 ARALIK 2012 TARİHİ İTİBARIYLA SONA EREN HESAP DÖNEMİNE AİT KONSOLİDE NAKİT AKIŞ TABLOSU

Tutarlar aksi belirtilmedikçe Türk Lirası (TL) olarak ifade edilmiştir.

	Dipnot Referansı	Bağımsız Denetimden Geçmiş 31 Aralık 2012	Bağımsız Denetimden Geçmiş 31 Aralık 2011
<b>Esas faaliyetlerinden sağlanan nakit akışları</b>			
Dönem karı		<b>37.061.857</b>	<b>30.427.200</b>
<b>Dönem karı ile işletme faaliyetlerinden sağlanan nakit arasındaki mutabakat</b>			
Amortisman giderleri ve itfa payları	11, 12	15.694.858	14.528.317
Sabit kıymet satış karı, net	21.1	(607.241)	(350.535)
Vergi gideri	16	9.690.617	18.143.990
Faiz gelirleri	22	(12.396.769)	(13.991.579)
Faiz giderleri	23	543.840	522.022
Özkaynak yöntemine göre değerlendirilen yatırımlardan kazançlar		--	(871)
Türev finansal araçlar değerlendirme farkları	5	1.411.020	(1.411.020)
Kıdem tazminatı yükümlülüğü karşılığı	14	806.724	569.689
Kullanılmamış izin karşılığı	14	158.617	374.326
Kıdemli işçiliği teşvik primi (iptali)/karşılığı	14	245.439	(19.541)
Alacak ve borç reeskontlarındaki değişim, net		(149.096)	219.927
Dava karşılıkları	13	466.965	944.820
Maliyet gider karşılıkları	13	307.372	213.372
Şüpheli alacak karşılığı	7	2.054.655	1.903.451
<b>İşletme sermayesindeki değişikliklerden önceki faaliyet karı</b>		<b>55.288.858</b>	<b>52.073.568</b>
<b>İşletme sermayesindeki değişiklikler:</b>			
Ticari ve diğer alacaklardaki değişim		(15.579.393)	(7.441.569)
Stoklardaki değişim		4.405.396	(1.716.675)
Diğer dönen varlıklardaki değişim		2.701.585	(2.835.515)
Diğer duran varlıklardaki değişim		(642.661)	129.160
Ticari ve diğer borçlardaki değişim		(4.819.582)	22.568.335
Diğer kısa ve uzun vadeli yükümlülüklerdeki değişim		(101.916)	76.139
Satış amacıyla elde tutulan varlıklardaki değişim		--	--
Şüpheli alacak tahsilatları	7	(1.935.827)	1.338.373
Ödenen faizler		(543.840)	(307.006)
Ödenen kıdem tazminatları	14	(536.541)	(216.750)
Ödenen vergiler	16, 8.2	(11.622.357)	(13.414.743)
<b>Esas faaliyetlerinden sağlanan net nakit</b>		<b>26.613.772</b>	<b>50.253.317</b>
<b>Yatırım faaliyetlerinde kullanılan nakit akışları</b>			
Alınan faizler		12.354.034	13.950.454
Maddi ve maddi olmayan duran varlık satın alımları	11, 12	(9.831.094)	(18.103.379)
Maddi ve maddi olmayan duran varlık satışları		626.754	891.856
Özkaynak yöntemine göre muhasebeleştirilen yatırımlardaki değişim		2.944	(34.204)
<b>Yatırım faaliyetlerinde kullanılan net nakit</b>		<b>3.152.638</b>	<b>(3.295.273)</b>
<b>Finansman faaliyetlerinde kullanılan nakit akışları</b>			
Finansal borçlardaki net değişim		(855.592)	404.712
Ödenen temettü	17	(69.633.088)	(14.717.777)
<b>Finansman faaliyetlerinde kullanılan net nakit</b>		<b>(70.488.680)</b>	<b>(14.313.065)</b>
<b>Nakit ve nakit benzerlerindeki net artış</b>		<b>(40.677.318)</b>	<b>32.644.979</b>
<b>Dönem başı nakit ve nakit benzerleri</b>	4	<b>172.063.093</b>	<b>139.418.114</b>
<b>Dönem sonu nakit ve nakit benzerleri</b>	4	<b>131.340.773</b>	<b>172.063.093</b>

# KONYA ÇİMENTO SANAYİİ A.Ş. ve BAĞLI ORTAKLIKLARI

31 ARALIK 2012 TARİHİNDE SONA EREN HESAP DÖNEMİNE AİT KONSOLİDE FİNANSAL TABLOLARI TAMAMLAYICI NOTLAR  
Tutarlar aksi belirtilmedikçe Türk Lirası (TL) olarak ifade edilmiştir.

## 1. ŞİRKETİN ORGANİZASYONU VE FAALİYET KONUSU

Konya Çimento Sanayii Anonim Şirketi ("Şirket"), çeşitli tiplerde çimento, klinker, hazır beton ve agrega üretimi yapmak ve satmak amacıyla 1954 yılında Konya'da kurulmuş ve tescil edilmiş bir sermaye şirkettir. Şirketin Bağlı Ortaklıkları da Konya'da ve Ankara'da kurulmuş ve tescil edilmiş birer sermaye şirketi olup esas faaliyet konuları ise çimento ve sair yapı malzemeleri alımı, satımı, nakliyesi ve yapı malzemelerinin kalite ve standartlara uygunluğunun araştırılması ve incelenmesidir.

Kategoriler itibarıyla 31 Aralık 2012 ve 31 Aralık 2011 tarihleri itibarıyla çalışan personelin ortalama sayısı aşağıdaki gibidir:

	31 Aralık 2012	31 Aralık 2011
Sendikasıız Personel	198	214
Sendikalı Personel	116	113
<b>Toplam Çalışan Sayısı</b>	<b>314</b>	<b>327</b>

31 Aralık 2012 itibarıyla beyaz yakalı personel sayısı 198, mavi yakalı personel sayısı 116'dır (31 Aralık 2011 itibarıyla beyaz yakalı personel sayısı 214, mavi yakalı personel sayısı 113'tür).

Şirket'in kayıtlı adresi Horozluhan Mahallesi, Ankara Caddesi, No:195, 42300 Selçuklu-Konya'dır. Şirket ve bağlı ortaklıkları için bu raporda "Grup" ibaresi kullanılacaktır.

## 2. FİNANSAL TABLOLARIN SUNUMUNA İLİŞKİN ESASLAR VE UYGULANAN MUHASEBE POLİTİKALARI

### 2.1. Sunuma İlişkin Temel Esaslar

#### 2.1.1. Uygunluk beyanı

Grup'un bütün şirketleri, muhasebe kayıtlarını Tek Düzen Hesap Planı, Türk Ticaret Kanunu ("TTK") ve Türk Vergi Kanunları'na uygun olarak tutmakta ve yasal finansal tablolarını da buna uygun olarak TL bazında hazırlamaktadır.

Grup'un ilişikteki konsolide finansal tabloları Sermaye Piyasası Kurulu'nun ("SPK") 9 Nisan 2008 tarih ve 26842 sayılı Resmi Gazete'de yayımlanan Seri XI, 29 No'lu "Sermaye Piyasasında Finansal Raporlamaya İlişkin Esaslar Tebliği" ("Tebliğ") hükümlerine uygun olarak hazırlanmıştır. SPK mevzuatına göre raporlama yapan şirketler Tebliğin 5. Maddesine göre Avrupa Birliği tarafından kabul edilen haliyle Uluslararası Muhasebe Standartları'nı/ Uluslararası Finansal Raporlama Standartları'nı ("UMS/UFRS") uygularlar.

Ancak Tebliğ'de yer alan Geçici Madde 2'ye göre

Tebliğ'in 5. maddesinin uygulanmasında Avrupa Birliği tarafından kabul edilen UMS/UFRS'nin Uluslararası Muhasebe Standartları Kurulu ("UMSK") tarafından yayımlanan UMS/UFRS'den farklı Türkiye Muhasebe Standartları Kurulu ("TMSK") tarafından ilan edilinceye kadar UMS/UFRS'ler uygulanır. Bu kapsamda Grup, 31 Aralık 2012 tarihi itibarıyla düzenlenmiş finansal tablolarını UMS / UFRS'lere uygun olarak hazırlamıştır.

2 Kasım 2011 tarihinde resmi gazetede yayımlanan ve yürürlüğe giren 660 sayılı Kanun Hükmünde Kararname ile TMSK kuruluş maddesi olan 2499 sayılı kanunun ek 1. maddesi iptal edilmiş ve Kamu Gözetimi Muhasebe ve Denetim Standartları Kurumu'nun ("Kurum") kurulması Bakanlar Kurulu'na kararlaştırılmıştır. Bu Kanun Hükmünde Kararname'nin geçici 1. maddesi uyarınca, Kurum tarafından yayımlanacak standart ve düzenlemeler yürürlüğe girinceye kadar, bu hususlara ilişkin mevcut düzenlemelerin uygulanmasına devam edilecektir. Bu durum raporlama dönemi itibarıyla, Sunuma İlişkin Temel Esaslar'da herhangi bir değişikliğe yol açmamaktadır.

SPK, 17 Mart 2005 tarihinde almış olduğu bir kararla, Türkiye'de faaliyette bulunan ve SPK tarafından kabul edilen muhasebe ve raporlama ilkelerine ("SPK Finansal Raporlama Standartları") uygun finansal tablo hazırlayan şirketler için 1 Ocak 2005 tarihinden itibaren geçerli olmak üzere enflasyon muhasebesi uygulamasının geçerli olmadığını ilan etmiştir. Dolayısıyla, ilişikteki yıl sonu konsolide finansal tabloda, 1 Ocak 2005 tarihinden itibaren, UMSK tarafından yayımlanmış 29 No'lu "Yüksek Enflasyonlu Ekonomilerde Finansal Raporlama" uygulanmamıştır.

### 2.1.2. Finansal tabloların hazırlanış şekli

31 Aralık 2012 tarihi itibarıyla konsolide finansal tablo ve dipnotların hazırlanmasında, SPK'nın 17 Nisan 2008 tarih ve 11/467 sayılı karar ile açıklanan "SPK Seri: XI, No:29 Sermaye Piyasasında Finansal Raporlamaya İlişkin Esaslar Tebliği Uyarınca Düzenlenecek Finansal Tablo ve Dipnot Formatları Hakkında Duyuru"da belirtilen esaslar kullanılmıştır.

Konsolide finansal tabloların onaylanması

Grup'un 31 Aralık 2012 tarihi itibarıyla düzenlenmiş finansal durum tablosu, bu tarihte sona eren yıla ait kapsamlı gelir tablosu, 28 Şubat 2012 tarihinde Yönetim Kurulu tarafından onaylanmıştır. Genel Kurul finansal tabloların yayımı sonrası finansal tabloları değiştirme gücüne sahiptir.

### 2.1.3. Ölçüm Esasları

Konsolide finansal tablolar tarihi maliyetler üzerinden hazırlanmıştır.

### 2.1.4. Geçerli ve raporlama para birimi

Grup'un konsolide finansal tabloları, faaliyette bulunduğu temel ekonomik çevrede geçerli para birimi olan ve finansal tablolar için raporlama para birimi olan Türk Lirası ("TL") cinsinden ifade edilmiştir.

## KONYA ÇİMENTO SANAYİİ A.Ş. ve BAĞLI ORTAKLIKLARI

31 ARALIK 2012 TARİHİNDE SONA EREN HESAP DÖNEMİNE AİT KONSOLİDE FİNANSAL TABLOLARI TAMAMLAYICI NOTLAR  
Tutarlar aksi belirtilmedikçe Türk Lirası (TL) olarak ifade edilmiştir.

### 2.1.5. Muhasebe Tahminleri

Finansal tabloların SPK Finansal Raporlama Standartları'na uygun olarak hazırlanması, yönetimin, politikaların uygulanması ve raporlanan varlık, yükümlülük, gelir ve gider tutarlarını etkileyen kararlar, tahminler ve varsayımlar yapmasını gerektirmektedir. Gerçekleşen sonuçlar bu tahminlerden farklılık gösterebilir.

Tahminler ve tahminlerin temelini teşkil eden varsayımlar sürekli olarak gözden geçirilmektedir. Muhasebe tahminlerindeki güncellemeler, güncellenmenin yapıldığı dönemde ve bu güncellemelerden etkilenen müteakip dönemlerde kayıtlara alınır. Tahminlerin kullanıldığı başlıca notlar aşağıdaki gibidir:

Not 11– Maddi duran varlıkların faydalı ömürleri.  
Not 12– Maddi olmayan duran varlıkların faydalı ömürleri.  
Not 13– Karşılıklar, koşullu varlık ve yükümlülükler.  
Not 14– Çalışanlara sağlanan faydalara ilişkin karşılıklar.  
Not 16– Vergi varlık ve yükümlülükleri.

### 2.1.6. Konsolidasyon esasları

Konsolide finansal tablolar ana ortaklık olan Şirket ve kontrolün başlamasından sona erene dek, bağlı ortaklıkların hesaplarını içermektedir. Konsolidasyon kapsamına giren şirketlerin finansal tabloları, konsolide finansal tablo tarihi itibarıyla ve yeknesak muhasebe politikaları esas alınarak SPK Finansal Raporlama Standartları'na uygun olarak hazırlanmış ve konsolidasyona dahil edilmiştir.

### i) Bağlı ortaklıklar

Bağlı ortaklıklar, Şirket'in doğrudan veya dolaylı olarak işlemleri üzerinde kontrol yetkisine sahip olduğu şirketlerdir. Şirket, bağlı ortaklık konumundaki şirketlerin finansal ve operasyonel politikalarını yürütme gücüne sahip olmasına bağlı olarak, bağlı ortaklığın faaliyet sonuçlarından pay alır.

Kontrol gücünün belirlenmesinde, mevcut ve dönüştürülebilir oy hakları göz önünde bulundurulur. Bağlı ortaklıkların finansal tabloları, kontrol gücünün olduğu tarihten, sona erdiği tarihe kadar konsolide finansal tablolarda gösterilmektedir.

Aşağıdaki tablo, 31 Aralık 2012 ve 31 Aralık 2011 tarihleri itibarıyla Grup'un sahip olduğu pay oran ile birlikte bağlı ortaklığını göstermektedir:

	31 Aralık 2012	31 Aralık 2011
Konya Çimento Tic. Ltd. Şti.	% 99	% 99
Toros Çimento A.Ş.	%99	%99

### (ii) Müştereken kontrol edilen ortaklıklar

Müşterek yönetime tabi ortaklıklar, bir projeyi geliştirmek için sözleşme ile kurulan ve Grup'un işlemleri üzerinde müşterek kontrol yetkisine sahip olduğu işletmelerdir. Müştereken kontrol edilen ortaklıklar özkaynak yönetimine göre muhasebeleştirilmektedir.

Aşağıdaki tablo, 31 Aralık 2012 ve 31 Aralık 2011 tarihleri itibarıyla Grup'un müştereken kontrol edilen ortaklıklardaki pay oranlarını göstermektedir:

	31 Aralık 2012	31 Aralık 2011
Sigma Beton Laboratuvar		
Hiz. Tic. Ltd. Şti. (Sigma)	% 50	% 50

### (iii) Konsolidasyonda eliminasyon işlemleri

Konsolide finansal tabloların hazırlanmasında, grup içi işlemlerden dolayı oluşan tüm bakiye ve işlemler ile gerçekleşmemiş her türlü gelir elimine edilmiştir. İşbirliklerle yapılan işlemlerden doğan gerçekleşmemiş gelirler, Grup'un söz konusu müştereken kontrol edilen ortaklıktaki etkin oranı kadar arındırılmıştır. Grup içi işlemlerden kaynaklanan gerçekleşmemiş zararlar da, değer düşüklüğü ile ilgili kanıt olmadığı hallerde, gerçekleşmemiş karların arındırılmasında kullanılan yöntemle arındırılmıştır.

### 2.1.7. Karşılaştırmalı bilgiler ve önceki dönem tarihli finansal tablolarının düzeltilmesi

İlişikteki konsolide finansal tablolar, Grup'un finansal durumu, performansı ve nakit akışındaki eğilimleri belirleyebilmek amacıyla, önceki dönemle karşılaştırmalı hazırlanmaktadır. Finansal tabloların kalemlerinin gösterimi veya sınıflandırılması değiştiğinde karşılaştırılabilirliği sağlamak amacıyla, önceki dönem finansal tabloları da buna uygun olarak yeniden sınıflandırılmakta ve bu hususlara ilişkin olarak açıklama yapılmaktadır.

31 Aralık 2011 tarihinde sona eren yılda 9.548.094 TL tutarındaki alınan avans rakamı, alınan çekler hesabına; 1.030.099 TL tutarındaki kısa vadeli çalışanlara sağlanan faydalara ilişkin karşılıklar rakamı, kısa vadeli borç karşılıkları hesabına; uzun vadeli çalışanlara sağlanan faydalara ilişkin karşılıklar rakamı içerisinde yer alan 479.641 TL tutarındaki kıdem işçiliği teşvik primi karşılığı ise uzun vadeli borç karşılıkları hesabına sınıflanmıştır. Ayrıca, 31 Aralık 2011 tarihli finansal tablolarda, pazarlama, satış ve dağıtım giderleri içerisinde yer alan 10.652.957 TL tutarındaki rakam, bu hesaptan düşülerek yurtiçi satışlar kaleminde netleştirilmiş; finansal gelirler ve finansal giderler satırları arasında da 588.226 TL'lik reeskont gelir ve gider rakamlarından kaynaklanan netleme işlemi yapılmıştır.

## KONYA ÇİMENTO SANAYİİ A.Ş. ve BAĞLI ORTAKLIKLARI

31 ARALIK 2012 TARİHİNDE SONA EREN HESAP DÖNEMİNE AİT KONSOLİDE FİNANSAL TABLOLARI TAMAMLAYICI NOTLAR  
Tutarlar aksi belirtilmedikçe Türk Lirası (TL) olarak ifade edilmiştir.

### 2.3. Önemli Muhasebe Politikalarının Özeti

#### 2.3.1. Hasılat ve Gelirler

Gelirler, faaliyetlerinden dolayı Grup'a ekonomik fayda sağlanması muhtemel olduğu ve gelirin güvenilir olarak ölçülebilmesinin mümkün olduğu zaman finansal tablolara yansıtılır, gelirin hesaplara yansıtılması için aşağıdaki kriterlerin karşılanması gerekmektedir.

##### Mal Satışları

Mal satışının satış olarak kaydedilebilmesi için malların sahipliğiyle ilgili önemli risk ve getirilerin alıcıya nakledilmiş olması, işletmenin, satılan malların yönetimiyle sahipliğin gerektirdiği şekilde ilgili olmaması ve söz konusu mallar üzerinde etkin bir kontrolünün bulunmaması, hasılat tutarının güvenilir bir şekilde ölçülebilmesi, işlemle ilgili ekonomik faydanın işletme tarafından elde edileceğinin muhtemel olması ve işlemle ilgili yüklenilen ve yüklenilecek maliyetlerinin güvenilir bir şekilde ölçülebilmesi şarttır. Aynı işlem veya olaylarla ilgili gelir ve giderler eş zamanlı olarak finansal tablolara alınır. Net satışlar, teslim edilmiş malların fatura edilmiş bedelinin, satış iade ve iskontolarından arındırılmış halidir.

##### Faiz

Faiz geliri; tahsilat şüpheli olmadıkça, efektif faiz oranı dikkate alınarak, faiz tahakkuk etikçe kayıtlara alınır.

##### Temettüleri

Ortakların kar payı alma hakkı doğduğunda gelir kazanılmış kabul edilir.

#### 2.3.2. Stoklar

Stoklar, maliyet bedeli veya net gerçekleşebilir değerin düşük olanı ile değerlendirilir. Stokların maliyeti tüm satın alma maliyetlerini, dönüştürme maliyetlerini ve stokların mevcut durumuna ve konumuna getirilmesi için katlanılan diğer maliyetleri içerir. Stokların birim maliyeti, kayar ağırlıklı ortalama yöntemi ile belirlenmiştir. Net gerçekleşebilir değer, işin normal akışı içinde stokların gerçekleşmesi beklenen satış bedelinden, yapılması gerekli tamamlama maliyeti ile satış giderlerinin indirilmesinden sonra kalan değer ifade eder.

#### 2.3.3. Maddi duran varlıklar

Maddi duran varlıklar, 1 Ocak 2005 tarihinden önce satın alınan kalemler için 31 Aralık 2004 tarihi itibarıyla enflasyonun etkilerine göre düzeltilmiş maliyet değerlerinden ve 1 Ocak 2005 tarihinden sonra alınan kalemler için satın alım maliyet değerlerinden birikmiş amortisman ve kalıcı değer kayıpları düşülerek yansıtılır.

##### Sonradan ortaya çıkan giderler

Maddi duran varlıkların herhangi bir parçasını değiştirmekten doğan giderler bakım onarım maliyetleri ile birlikte aktifleştirilebilir. Sonradan ortaya çıkan diğer harcamalar söz konusu varlığın gelecekteki ekonomik faydasını artırıcı nitelikte ise aktifleştirilebilir. Tüm diğer giderler oluştuğunda gelir tablosunda gider kalemleri içinde muhasebeleştirilir.

##### Amortisman

Maddi duran varlıkların tahmini ekonomik ömürleri aşağıdaki gibidir:

Binalar	5 - 50 yıl
Yeraltı ve Yerüstü Düzenleri	5 - 25 yıl
Makina, Tesis ve Cihazlar	5 - 25 yıl
Taşıtlar	4 - 15 yıl
Döşeme ve Demirbaşlar	3 - 25 yıl

Maddi duran varlıklara ilişkin amortismanlar, varlıkların faydalı ömürlerine göre aktifte giriş veya montaj tarihleri esas alınarak eşit tutarlı, doğrusal amortisman yöntemi kullanılarak ayrılmıştır.

Özel maliyetler için, normal amortisman yöntemi ile kiralama dönemleri veya söz konusu özel maliyetin faydalı ömründen kısa olanı üzerinden amortisman ayrılır.

#### 2.3.4. Maddi olmayan duran varlıklar

Maddi olmayan duran varlıklar, kullanım haklarını ve diğer tanımlanabilir hakları içermektedir. Bunlar, 1 Ocak 2005 tarihinden önce satın alınan kalemler için TL'nin 31 Aralık 2004 tarihindeki alım gücüyle ifade edilen düzeltilmiş elde etme maliyetleri üzerinden, 1 Ocak 2005 tarihinden sonra satın alınan kalemler için ise elde etme maliyetleri üzerinden, birikmiş ifta payları ve mevcutsa kalıcı değer düşüklüğünün indirilmesi sonrasında oluşan net değeri ile konsolide finansal tablolara yansıtılmaktadır. Maddi olmayan duran varlıklar doğrusal amortisman yöntemine göre ilgili kıymetin tahmini ekonomik ömrü üzerinden 3-48 yılda ifta edilmektedir.

Maddi olmayan duran varlıkların taşınan değerlerinin gerçekleşemeyeceğine yönelik olay ve değişikliklerin meydana gelmesi durumunda herhangi bir değer düşüklüğünün olup olmadığı incelenmelidir.

#### 2.3.5. Varlıklarda değer düşüklüğü

Grup, envanter ve ertelenen vergi varlıkları dışında kalan her varlık için her bir raporlama dönemi sonunda, sözkonusu varlığa ilişkin değer kaybının olduğuna dair herhangi bir gösterge olup olmadığını değerlendirir. Eğer böyle bir gösterge mevcutsa, o varlığın geri kazanılabilir tutarı tahmin edilir. Kullanıma uygun olmayan maddi olmayan varlıklarda ise geri kazanılabilir tutar her bir raporlama döneminde tahmin edilir. Eğer sözkonusu varlığın veya o varlığa ait nakit üreten herhangi bir biriminin kayıtlı değeri, kullanım veya satış yoluyla geri kazanılacak tutarındaki yüksek değer düşüklüğü meydana gelmiştir. Geri kazanılabilir tutar varlığın net satış fiyatı ile kullanım değerinden yüksek olanı seçilerek bulunur. Kullanım değeri, bir varlığın sürekli kullanımından ve faydalı ömrü sonunda elden çıkarılmasından elde edilmesi beklenen nakit akışlarının tahmin edilen bugünkü değeridir. Değer düşüklüğü kayıpları kar veya zararda muhasebeleştirilir.

## KONYA ÇİMENTO SANAYİİ A.Ş. ve BAĞLI ORTAKLIKLARI

31 ARALIK 2012 TARİHİNDE SONA EREN HESAP DÖNEMİNE AİT KONSOLİDE FİNANSAL TABLOLARI TAMAMLAYICI NOTLAR  
Tutarlar aksi belirtilmedikçe Türk Lirası (TL) olarak ifade edilmiştir.

Şerefiyeler hariç bir varlıkta oluşan değer düşüklüğü kaybı, o varlığın geri kazanılabilir tutarındaki müteakip artışın değer düşüklüğünün kayıtlara alınmalarını izleyen dönemlerde ortaya çıkan bir olayla ilişkilendirilebilmesi durumunda daha önce değer düşüklüğü ayrılan tutarı geçmeyecek şekilde geri çevrilir. Şerefiyelerde daha önceki dönemlerde oluşmuş değer düşüklüğü karşılığı geri çevrilmez.

### 2.3.6. Finansal Araçlar

#### i) Türev Olmayan Finansal Varlıklar

Grup kredi ve alacakları ile mevduatlarını oluşturduğu tarihte kayıtlarına almaktadır. Gerçeğe uygun değer farkı kar/zarara yansıtılan finansal varlıklar dahil diğer bütün finansal varlıklar Grup'un ilgili finansal aracın sözleşmeye bağlı koşullarına taraf durumuna geldiği işlem tarihinde kayıtlara alınır.

Grup, finansal varlıklarla ilgili sözleşme uyarınca meydana gelen nakit akışları ile ilgili hakları sona erdiğinde veya ilgili haklarını bu finansal varlık ile ilgili bütün risk ve getirilerinin sahipliğini bir alım-satım işlemiyle devrettiğinde söz konusu finansal varlığı kayıtlarından çıkarır. Grup tarafından devredilen finansal varlıklardan yaratılan veya elde tutulan her türlü hak, ayrı bir varlık veya yükümlülük olarak kaydedilir.

Grup finansal varlık ve yükümlülüklerini, sadece ve sadece, netleştirme için yasal bir hakkı olduğunda ve işlemi net bazda gerçekleştirmek ya da varlığın gerçekleşmesi ile yükümlülüğün yerine getirilmesini eş zamanlı yapmak konusunda niyetinin bulunması durumunda netleştirmekte ve net tutarı finansal tablolarında göstermektedir. Grup'un türev olmayan finansal varlıkları; krediler ve alacaklar ve nakit ve nakit benzerleri olarak gösterilebilir.

#### Krediler ve alacaklar

Krediler ve alacaklar aktif piyasada kote edilmemiş, sabit veya değişken ödemeli finansal varlıklardır. Bu tür varlıklar başlangıçta gerçeğe uygun değerleri ile doğrudan ilişkilendirilebilen işlem maliyetlerinin eklenmesiyle muhasebeleştirilir. İlk kayıtlara alınmalarını müteakiben krediler ve alacaklar gelecekteki anapara ve faiz nakit akışlarının etkin faiz oranları kullanılarak itfa edilmiş maliyetleri üzerinden değer düşüklükleri indirilerek gösterilmektedir.

Krediler ve alacaklar ticari ve diğer alacakları içerir.

#### Nakit ve Nakit Benzerleri

Nakit ve nakit benzerleri, nakit mevcudu, vadesiz mevduatlar ve 3 aydan az vadeye sahip vadeli mevduatlardan oluşmaktadır.

#### (ii) Türev Olmayan Finansal Yükümlülükler

Gerçeğe uygun değer farkı kar/zarara yansıtılan finansal yükümlülükler dahil bütün finansal yükümlülükler Grup'un ilgili finansal aracın sözleşmeye bağlı koşullarına taraf durumuna geldiği işlem tarihinde kayıtlara alınır.

Sözleşmeye dayalı yükümlülüklerinin yerine getirildiği, iptal ya da feshedildiği durumlarda; Grup, söz konusu finansal yükümlülüğü kayıtlarından çıkarır.

Grup finansal varlık ve yükümlülüklerini, sadece ve sadece, netleştirme için yasal hakkı olduğunda ve işlemi net bazda gerçekleştirmek ya da varlığın gerçekleşmesi ile yükümlülüğün yerine getirilmesini eş zamanlı yapmak konusunda niyetinin bulunması durumunda netleştirmekte ve net tutarı finansal tablolarında göstermektedir.

Grup'un türev olmayan finansal yükümlülükleri şu şekildedir: kredi ve borçlar, borçlu cari hesaplar ve ticari ve diğer yükümlülükler.

Bu tür finansal yükümlülükler, ilk kayda alınmaları esnasında, gerçeğe uygun değerlerine doğrudan ilişkilendirilen işlem maliyetlerinin eklenmesiyle ölçülmektedir. İlk kayda alınmalarını müteakiben finansal yükümlülükler, etkin faiz yöntemiyle hesaplanan itfa edilmiş değerleri üzerinden gösterilmektedir.

#### (iii) Türev Finansal Araçlar

Grup alım satım amaçlı ve herhangi bir finansal riskten korunma amacıyla elde tutulmayan türev finansal araçlar kullanmaktadır. Bu tür türev araçların gerçeğe uygun değerlerindeki değişimler gerçekleştiği anda kapsamlı gelir tablosuna yansıtılır. Gerçeğe uygun değerler, işlem gören piyasa fiyatlarından ve gerektiğinde indirgenmiş nakit akışı modellerinden elde edilir. Borsa dışı vadeli döviz sözleşmelerinin gerçeğe uygun değerleri ilk vade oranının, sözleşmenin geri kalan süresi için ilgili para biriminin piyasa faiz oranlarına ilişkin hesaplanan vade oranıyla karşılaştırılıp finansal durum tablosundan düşülmesiyle belirlenir. Bütün türev araçlar, gerçeğe uygun değer pozitifse aktif olarak Finansal Yatırımlar'ın altında Alım Satım Amaçlı Türev Finansal Varlıklar'da, gerçeğe uygun değer negatifse pasif olarak Finansal Yükümlülükler'in altında Alım Satım Amaçlı Türev Finansal Yükümlülükler'de muhasebeleştirilir.

Piyasada işlem görmeyen türev finansal araçların gerçeğe uygun değerleri, karşı tarafın güvenilirliği ve sözleşmenin raporlama tarihinde sona ermesi durumunda, Grup'un alacağı veya yükümlü olduğu miktar mevcut piyasa koşulları göz önünde bulundurularak tahmin edilmektedir.

#### (iv) Sermaye

#### Adi Hisse Senetleri

Adi hisse senetleri özkaynak olarak sınıflandırılır. Adi hisse senetleri ve hisse senedi opsiyonlarının ihracı ile doğrudan ilişkili ek maliyetler vergi etkisi düşüldükten sonra özkaynaklardan azalış olarak kayıtlara alınır.

### 2.3.7. Yabancı para işlemler

Yabancı para cinsinden yapılan işlemler, işlem tarihindeki yabancı para kuru ile TL'ye çevrilmiştir. Yabancı para parasal varlıklar ve borçlar, raporlama dönemi sonunda

## KONYA ÇİMENTO SANAYİİ A.Ş. ve BAĞLI ORTAKLIKLARI

31 ARALIK 2012 TARİHİNDE SONA EREN HESAP DÖNEMİNE AİT KONSOLİDE FİNANSAL TABLOLARI TAMAMLAYICI NOTLAR  
Tutarlar aksi belirtilmedikçe Türk Lirası (TL) olarak ifade edilmiştir.

geçerli kur üzerinden dönem sonunda TL'ye çevrilmektedirler. Bu tip işlemlerden kaynaklanan kur farkları, kar veya zarara yansıtılmaktadır. Gerçeğe uygun değeri ile gösterilen yabancı para birimi bazındaki parasal olmayan varlıklar ve borçlar gerçeğe uygun değerlerinin belirlendiği günün kurundan TL'ye çevrilerek ifade edilmektedir.

Grup'un kullandığı 31 Aralık 2012 ve 31 Aralık 2011 tarihli kur bilgileri aşağıdaki gibidir:

	31 Aralık 2012	31 Aralık 2011
ABD Doları	1,7826	1,8889
Avro	2,3517	2,4438
İngiliz Sterlini	2,8708	2,9170

### 2.3.8. Hisse Başına Kazanç/(Zarar)

Hisse Başına Kazanç İlişkin Uluslararası Muhasebe Standardı – UMS 33'e göre hisse senetleri borsada işlem gören işletmeler hisse başına kazanç açıklamak zorundadırlar.

Konsolide kapsamlı gelir tablosunda belirtilen hisse başına kazanç/(zarar), net karın ya da zararın, raporlama dönemi boyunca piyasada bulunan hisse senetlerinin ağırlıklı ortalama adedine bölünmesiyle bulunmaktadır.

Türkiye'de şirketler sermayelerini hali hazırda bulunan hissedarlarına, geçmiş yıl kazançlarından ve yasal finansal tablolarında taşıdıkları yeniden değerlendirme fonlarından dağıttıkları "bedelsiz hisse" yolu ile artırmaktadırlar. Bu tip "bedelsiz hisse" dağıtımları, hisse başına kar/zarar hesaplamalarında, ihraç edilmiş hisse gibi değerlendirilir. Buna göre, bu hesaplamalarda kullanılan ağırlıklı ortalama hisse sayısı, söz konusu hisse senedi dağıtımlarının geçmişe dönük etkileri de dikkate alınarak bulunur.

### 2.3.9. Raporlama Döneminden Sonraki Olaylar

Raporlama dönemi sonu ile finansal tabloların yayımı için yetkilendirme tarihi arasında, işletme lehine veya aleyhine ortaya çıkan olayları ifade etmektedir. Raporlama döneminden sonraki olaylar ikiye ayrılır:

- raporlama dönemi sonu itibarıyla ilgili olayların var olduğuna ilişkin yeni deliller olması (raporlama döneminden sonra düzeltme gerektiren olaylar); ve

- ilgili olayların raporlama döneminden sonra ortaya çıktığını gösteren deliller olması (raporlama döneminden sonra düzeltme gerektirmeyen olaylar).

Raporlama dönemi sonu itibarıyla söz konusu olayların var olduğuna ilişkin yeni deliller olması veya ilgili olayların raporlama döneminden sonra ortaya çıkması durumunda ve bu olayların finansal tabloların düzeltilmesini gerektirmesi durumunda, Grup konsolide finansal tablolarını yeni duruma uygun şekilde düzeltmektedir. Söz konusu olaylar konsolide finansal tabloların düzeltilmesini gerektirmiyorsa, Grup, söz konusu hususları ilgili dipnotlarında açıklamaktadır.

### 2.3.10. Karşılıklar, Şarta Bağlı Yükümlülükler ve Şarta Bağlı Varlıklar

"Karşılıklar, Koşullu Borçlar ve Koşullu Varlıklara İlişkin Uluslararası Muhasebe Standardı" ("UMS 37") uyarınca, herhangi bir karşılık tutarının konsolide finansal tablolara alınabilmesi için; Grup'un geçmiş olaylardan kaynaklanan mevcut bir hukuki veya zimni yükümlülüğün bulunması, bu yükümlülüğün yerine getirilmesi için ekonomik fayda içeren kaynakların işletmeden çıkmasının muhtemel olması ve söz konusu yükümlülük tutarının güvenilir bir biçimde tahmin edilebiliyor olması gerekmektedir. Söz konusu kriterler oluşmamışsa, Grup söz konusu hususları ilgili dipnotlarda açıklamaktadır.

Ekonomik faydanın işletmeye gireceğinin muhtemel hale gelmesi halinde, koşullu varlıkla ilgili olarak finansal tablo dipnotlarında açıklama yapılır. Ekonomik faydanın işletmeye gireceğinin kesinleşmesi durumunda, söz konusu varlık ve bununla ilgili gelir değişikliğinin olduğu tarihte finansal tablolara alınır.

### 2.3.11. İlişkili taraflar

Hissedarlık, sözleşmeye dayalı haklar, aile ilişkisi veya benzeri yollarla karşı tarafı doğrudan ya da dolaylı bir şekilde kontrol edebilen veya önemli derecede etkileyebilen kuruluşlar, ilişkili taraf olarak tanımlanırlar. İlişkili taraflara aynı zamanda sermayedarlar ve Şirket yönetimi de dahildir. İlişkili kuruluş işlemleri, kaynakların ve yükümlülüklerin ilişkili kuruluşlar arasında bedelli veya bedelsiz olarak transfer edilmesini içermektedir.

### 2.3.12. Finansal Bilgilerin Bölümlere Göre Raporlaması

Faaliyet bölümü, Grup'un hasılat elde edebildiği ve harcamaya yaptığı işletme faaliyetlerinde bulunan, faaliyet sonuçlarının bölüme tahsis edilecek kaynaklara ilişkin kararların alınması ve bölümün performansının değerlendirilmesi amacıyla Grup Yönetimi tarafından düzenli olarak gözden geçirildiği ve hakkında ayrı finansal bilgilerin mevcut olduğu kısımdır.

Grup'un faaliyet bölümleri çimento ve beton'dur

### 2.3.13. Kurum Kazancı Üzerinden Hesaplanan Vergiler

Dönemin vergi karşılığı, cari dönem kurumlar vergisi ve ertelenen verginin değişim farkını içermektedir. Cari dönem vergi yükümlülüğü, dönem kararını vergiye tabi olan kısmı üzerinden ve raporlama dönemi sonunda geçerli olan vergi oranları ile hesaplanan vergi yükümlülüğünü ve geçmiş yıllardaki vergi yükümlülüğü ile ilgili düzeltme kayıtlarını içermektedir.

Ertelenen vergi yükümlülüğü veya alacağı, varlıkların ve borçların finansal tablolarda gösterilen değerleri ile yasal vergi matrahı hesabında dikkate alınan tutarları arasındaki geçici farklılıkların bilanço yöntemine göre vergi etkilerinin hesaplanmasıyla belirlenmektedir.

## KONYA ÇİMENTO SANAYİİ A.Ş. ve BAĞLI ORTAKLIKLARI

31 ARALIK 2012 TARİHİNDE SONA EREN HESAP DÖNEMİNE AİT KONSOLİDE FİNANSAL TABLOLARI TAMAMLAYICI NOTLAR  
Tutarlar aksi belirtilmedikçe Türk Lirası (TL) olarak ifade edilmiştir.

Ertelenen vergi yükümlülüğü veya alacağı, söz konusu geçici farklılıkların ortadan kalkacağı ilerideki dönemlerde ödenecek vergi tutarlarında yapacakları tahmin edilen artış ve azalış oranlarında ilişikteki finansal tablolara yansıtılmaktadır. Ertelenen vergi alacağı, gelecek dönemlerde vergi avantajının sağlanması olarak durumlarda kaydedilir. Bu alacaktan artık yararlanılamayacağı anlaşıldığı oranda ilgili aktiften silinir. Ertelenen verginin hesaplanmasında, söz konusu geçici farklılıkların ortadan kalkacağı ilerideki dönemlerde geçerli olacağı tahmin edilen vergi oranları kullanılmaktadır.

### 2.3.14. Giderler

Giderler tahakkuk esasına göre muhasebeleştirilir. Satışların maliyeti ve faaliyet giderleri ilgili giderleri tahakkuk ettiği anda kaydedilir. Operasyonel kiralama kapsamında yapılan kira ödemeleri, kiralama süresince, eşit tutarlarda konsolide kapsamlı gelir tablosuna gider olarak yansıtılır.

### 2.3.15. Çalışanlara sağlanan faydalar

#### Kidem tazminatı

Yürürlükteki kanunlara göre, Şirket, emeklilik dolayısıyla veya istifa ve İş Kanunu'nda belirtilen davranışlar dışındaki sebeplerle istihdamı sona eren çalışanlara belirli bir toplu ödeme yapmakla yükümlüdür. Söz konusu ödeme tutarları raporlama dönemi sonu itibarıyla geçerli olan kıdem tazminatı tavanı esas alınarak hesaplanır. Kıdem tazminatı karşılığı, tüm çalışanların emeklilikleri dolayısıyla ileride doğacak yükümlülük tutarları bugünkü net değerine göre hesaplanarak ilişikteki konsolide finansal tablolarda yansıtılmıştır.

#### Kısa vadeli özlük hakları

Çalışanlara sağlanan faydalardan doğan kısa vadeli yükümlülükler, iskonto edilmeksizin söz konusu hizmet çalışanlara sağlandıkça gelir tablosunda giderleştirilmektedir.

Kısa vadeli nakit ikramiyeye istinaden ödenmesi beklenen tutar, çalışanlar tarafından geçmişte sağlanmış bir hizmet edimi dolayısıyla, Şirket'in yasal veya bağlayıcı bir yükümlülüğünün bulunması durumunda ve söz konusu yükümlülük güvenilir bir şekilde tahmin edilebiliyorsa, karşılık olarak kayıtlara alınır.

#### Emeklilik planı

Şirket'in personele sağladığı herhangi bir emeklilik sonrası fayda ve emeklilik planı bulunmamaktadır.

### 2.3.16. Nakit akışları tablosu

Grup, net varlıklarındaki değişimleri, finansal yapısını ve nakit akışlarının tutar ve zamanlamasını değişen şartlara göre yönlendirme yeteneği hakkında finansal tablo kullanıcılarına bilgi vermek üzere, diğer finansal tablolarının ayrılmaz bir parçası olarak, nakit akışları tablosunu düzenlemektedir.

Konsolide nakit akışları tablosunda, döneme ilişkin konsolide nakit akışları esas, yatırım ve finansman faaliyetlerine dayalı bir biçimde sınıflandırılarak raporlanır.

Esas faaliyetlerden kaynaklanan konsolide nakit akışları, Grup'un faaliyetlerinden kaynaklanan konsolide nakit akışlarını gösterir.

Yatırım faaliyetleriyle ilgili konsolide nakit akışları, Grup'un yatırım faaliyetlerinde kullandığı ve elde ettiği konsolide nakit akışlarını gösterir.

Finansman faaliyetlerine ilişkin nakit akışları, Grup'un finansman faaliyetlerinde kullandığı konsolide kaynakları ve bu kaynakların geri ödemelerini gösterir.

Nakit ve nakit benzeri değerler, nakit ve banka mevduatı ile tutarı belirli nakde kolayca çevrilebilen kısa vadeli, yüksek likiditeye sahip ve vadesi 3 ay veya daha kısa olan yatırımları içermektedir.

### 2.3.17 31 Aralık 2012 tarihi itibarıyla yeni ve henüz yürürlükte olmayan standartlar ve yorumlar

#### 2011 yılında yürürlüğe giren standartlar ve yorumlar

Şirket, 31 Aralık 2012 tarihinde geçerli ve uygulanması zorunlu olan UMSK tarafından çıkarılan tüm standartları ve UMSK'nın Uluslararası Finansal Raporlama Yorumlama Komitesi'nin ("UFRYK") yayımladığı tüm yorumları uygulamıştır.

#### 31 Aralık 2012 tarihinde henüz yürürlükte olmayan standartlar ve yorumlar

Bazı yeni standartlar, standartlardaki değişiklikler ve yorumlar 31 Aralık 2012 tarihi itibarıyla henüz geçerli olmayıp bu finansal tabloların hazırlanmasında uygulanmamıştır. Bu yeni standartlardan, aşağıdakilerin Şirket'in finansal tablolarına etkisi olması beklenmemektedir:

•UMS 1 Diğer Kapsamlı Gelir Kalemlerinin Sunumu - UMS 1 standardında yapılan değişiklikler diğer kapsamlı gelir içinde yer alan kalemlerden belli koşulların yerine getirilmesi durumunda kar veya zarara sınıflandırılacak olanların hiçbir zaman kar veya zarara sınıflandırılmayacak olanlardan ayrı sunulmasını gerektirmektedir. Bu değişiklikler 1 Temmuz 2012 tarihinde ya da bu tarihten sonra başlayan yıllık hesap dönemleri için geçerli olacaktır.

•UFRS 10 Konsolide Finansal Tablolar, UMS 27 (2007) ile UMS Yorum 12 Konsolidasyon - Özel Amaçlı İşletmeler'in yerini almaktadır ve 1 Ocak 2013 tarihinde ya da bu tarihten sonra başlayan yıllık hesap dönemleri için geçerli olacaktır.

•UFRS 11 İş Ortaklıkları, UMS 31 ile UMS Yorum 12 Konsolidasyon-Özel Amaçlı İşletmeler'in yerini almaktadır ve 1 Ocak 2013 tarihinde ya da bu tarihten sonra başlayan yıllık hesap dönemleri için geçerli olacaktır.

## KONYA ÇİMENTO SANAYİİ A.Ş. ve BAĞLI ORTAKLIKLARI

31 ARALIK 2012 TARİHİNDE SONA EREN HESAP DÖNEMİNE AİT KONSOLİDE FİNANSAL TABLOLARI TAMAMLAYICI NOTLAR  
Tutarlar aksi belirtilmedikçe Türk Lirası (TL) olarak ifade edilmiştir.

•UFRS 12 Diğer İşletmelerdeki Paylara İlişkin Açıklamalar, bağlı ortaklık, iş ortaklığı, iştirak ve/veya konsolide edilmeyen yapılandırılmış işletmelerde payları olan işletmeler için açıklama gerekliliklerini içermektedir ve 1 Ocak 2013 tarihinde ya da bu tarihten sonra başlayan yıllık hesap dönemleri için geçerli olacaktır.

•UFRS 13 Gerçeğe Uygun Değer Ölçümü, farklı UFRS'lerdeki gerçeğe uygun değer ölçümüne ilişkin yönlendirmelerin yerine geçerek gerçeğe uygun değer ölçüm yönlendirmelerini tek bir kaynaktan toplamaktadır ve 1 Ocak 2013 tarihinde ya da bu tarihten sonra başlayan yıllık hesap dönemleri için geçerli olacaktır.

•UMS 27 Bireysel Finansal Tablolar (2011), UMS 27 (2008)'in yerini almaktadır ve 1 Ocak 2013 tarihinde ya da bu tarihten sonra başlayan yıllık hesap dönemleri için geçerli olacaktır.

•UMS 28 İştirak ve İş Ortaklıklarındaki Yatırımlar (2011), UMS 28 (2008)'in yerini almaktadır ve 1 Ocak 2013 tarihinde ya da bu tarihten sonra başlayan yıllık hesap dönemleri için geçerli olacaktır.

•UMS 19 Çalışanlara Sağlanan Faydalar standardında yapılan değişiklik ile tanımlanmış fayda planları ve kıdem tazminatı ile ilgili muhasebe işlemlerine değişiklik getirilmiştir. Bu değişiklikler, 1 Ocak 2013 tarihinde ya da bu tarihten sonra başlayan yıllık hesap dönemleri için geçerli olacaktır.

•UFRS 9 Finansal Araçlar, finansal varlıkların ölçüm ve sınıflamalarını değiştirebilecek ve 1 Ocak 2015 tarihinde ya da bu tarihten sonra başlayan yıllık hesap dönemleri için geçerli olacaktır.

•UFRYK 20, "Yerüstü Maden İşletmelerinde Üretim Aşamasındaki Hafriyat (Dekapaj) Maliyetleri", üretim aşamasındaki hafriyatların ne zaman ve hangi koşullarda varlık olarak muhasebeleşeceği, muhasebeleşen varlığın ilk kayda alma ve sonraki dönemlerde nasıl ölçüleceğine açıklık getirmektedir. Yorum 1 Ocak 2013 tarihinde ya da sonrasında başlayan finansal dönemler için yürürlüğe girecek olup erken uygulamaya izin verilmektedir.

•UMS 32 "Finansal Araçlar: Sunum - Finansal Varlık ve Borçların Netleştirilmesi (Değişiklik)", Değişiklik "muhasebeleştirilen tutarları netleştirme konusunda mevcut yasal bir hakkının bulunması" ifadesinin anlamına açıklık getirmekte ve UMS 32 netleştirme prensibinin eş zamanlı olarak gerçekleşmeyen ve brüt ödeme yapılan hesaplaşma (takas büroları gibi) sistemlerindeki uygulama alanına açıklık getirmektedir. Değişiklikler 1 Ocak 2014 ve sonrasında başlayan yıllık hesap dönemleri için geriye dönük olarak uygulanacaktır. Söz konusu standardın Şirket'in finansal durumu veya performansı üzerinde önemli bir etkisi olması beklenmemektedir.

•UFRS 7 "Finansal Araçlar: Açıklamalar – Finansal Varlık ve Borçların Netleştirilmesi (Değişiklik)"  
Getirilen açıklamalar finansal tablo kullanıcılarına i)

Netleştirilen işlemlerin şirketin finansal durumuna etkilerinin ve muhtemel etkilerinin değerlendirilmesi için ve ii) UFRS'ye göre ve diğer genel kabul görmüş muhasebe ilkelerine göre hazırlanmış finansal tabloların karşılaştırılması ve analiz edilmesi için faydalı bilgiler sunmaktadır. Değişiklikler geriye dönük olarak 1 Ocak 2013 ve sonrasında başlayan yıllık hesap dönemleri ve bu hesap dönemlerindeki ara dönemler için geçerlidir. Değişiklik sadece açıklama esaslarını etkilemektedir ve Şirket'in finansal durumu veya performansı üzerinde bir etkisi olmayacaktır.

### 2.3.18. Netleştirme

Finansal varlıklar ve yükümlülükler, yasal olarak netleştirme hakkının var olması, net olarak ödenmesi veya tahsilinin mümkün olması veya varlığın elde edilmesi ile yükümlülüğün yerine getirilmesinin eş zamanlı olarak gerçekleştirilmesi halinde, finansal durum tablosunda net değerleri ile gösterilir.



## KONYA ÇİMENTO SANAYİİ A.Ş. ve BAĞLI ORTAKLIKLARI

31 ARALIK 2012 TARİHİNDE SONA EREN HESAP DÖNEMİNE AİT KONSOLİDE FİNANSAL TABLOLARI TAMAMLAYICI NOTLAR  
Tutarlar aksi belirtilmedikçe Türk Lirası (TL) olarak ifade edilmiştir.

### 3. FAALİYET BÖLÜMLERİNE GÖRE RAPORLAMA

Grup Yönetimi'nin performansı değerlendirdiği ve kaynak dağılımına karar vermek için kullandığı bilgileri içeren iki faaliyet bölümü bulunmaktadır. Bu stratejik bölümler aynı servisin hizmetini vermesine rağmen, farklı ekonomik durumlardan ve farklı coğrafi konumlarından etkilendikleri için kaynak tahsisi ve performanslarına göre Şirket'in faaliyetlerine ilişkin karar almaya yetkili mercii tarafından düzenli olarak gözden geçirilmektedir. Grup'un içerdiği ana faaliyet bölümleri çimento ve ha-

zır beton'dur.

Bölümlerin performansının düzenli olarak değerlendirilmesinde temel olarak brüt kar dikkate alınmaktadır. Şirket Yönetimi, bölüm performanslarının değerlendirilmesinde brüt karı aynı sektörde yer alan şirketlerle karşılaştırılabilirliği açısından en uygun yöntem olarak görmektedir.

	<b>Hazır Beton 31 Aralık 2012</b>	<b>Çimento 31 Aralık 2012</b>	<b>Bölümlerarası düzeltme ve eliminasyonlar 31 Aralık 2012</b>	<b>Konsolide toplam 31 Aralık 2012</b>
Grupdışı satışlar	91.985.926	143.772.672	--	235.758.598
Bölümlerarası satışlar	--	32.112.162	(32.112.162)	--
<b>Net satışlar</b>	<b>91.985.926</b>	<b>175.884.834</b>	<b>(32.112.162)</b>	<b>235.758.598</b>
Satışların maliyeti	(89.323.638)	(124.149.805)	32.112.162	(181.361.281)
<b>Brüt Kar</b>	<b>2.662.288</b>	<b>51.735.029</b>	<b>--</b>	<b>54.397.317</b>

	<b>Hazır Beton 31 Aralık 2011</b>	<b>Çimento 31 Aralık 2011</b>	<b>Bölümlerarası düzeltme ve eliminasyonlar 31 Aralık 2011</b>	<b>Konsolide toplam 31 Aralık 2011</b>
Grupdışı satışlar	92.438.528	134.108.481	--	226.547.009
Bölümlerarası satışlar	--	32.763.072	(32.763.072)	--
<b>Net satışlar</b>	<b>92.438.528</b>	<b>166.871.553</b>	<b>(32.763.072)</b>	<b>226.547.009</b>
Satışların maliyeti	(92.287.822)	(113.881.915)	32.763.072	(173.406.665)
<b>Brüt Kar</b>	<b>150.706</b>	<b>52.989.638</b>	<b>--</b>	<b>53.140.344</b>

### 4. NAKİT VE NAKİT BENZERLERİ

31 Aralık 2012 ve 31 Aralık 2011 tarihleri itibarıyla, nakit ve nakit benzerleri aşağıdaki gibidir:

	<b>31 Aralık 2012</b>	<b>31 Aralık 2011</b>
Kasa	18.396	63.373
<b>Bankalar</b>		
- Vadeli mevduat	126.398.860	168.519.055
- Vadesiz mevduat	1.975.018	81.237
Vadesi gelen çekler	3.161.697	3.524.889
<b>Toplam</b>	<b>131.553.971</b>	<b>172.188.554</b>

31 Aralık 2012 tarihi itibarıyla vadeli mevduatın 120.685.000 TL'si TL cinsinden, 5.713.860 TL'si ABD Doları cinsinden mevduatlardan oluşmaktadır. (31 Aralık 2011: 7.781.794 TL'si TL cinsinden, 12.220.507 TL'si ABD Doları cinsinden, 148.516.754 TL'si ise Avro cinsinden mevduatlardan oluşmaktadır). 31 Aralık 2012 tarihi itibarıyla vadeli TL mevduatlara uygulanan etkin faiz oranları %8,15 ve %8,40 (31 Aralık 2011: %11,75 ve %12), vadeli ABD Doları mevduatlara uygulanan faiz oranları ise %3,00 ve %3,15

(31 Aralık 2011: %4,50 ve %4,75) arasında değişmektedir. 31 Aralık 2012 ve 31 Aralık 2011 tarihleri itibarıyla bloke mevduat bulunmamaktadır.

31 Aralık 2012 tarihi itibarıyla, nakit akışları tablosuna baz olan, gelir reeskontları hariç nakit ve nakit benzerleri 131.340.773 TL tutarındadır (31 Aralık 2011: 172.063.093 TL).

Grup'un finansal varlıkları ve yükümlülükleri için faiz oranı riski ve duyarlılık analizleri Not 26'da belirtilmiştir.

## KONYA ÇİMENTO SANAYİİ A.Ş. ve BAĞLI ORTAKLIKLARI

31 ARALIK 2012 TARİHİNDE SONA EREN HESAP DÖNEMİNE AİT KONSOLİDE FİNANSAL TABLOLARI TAMAMLAYICI NOTLAR  
Tutarlar aksi belirtilmedikçe Türk Lirası (TL) olarak ifade edilmiştir.

### 5. FİNANSAL YATIRIMLAR

31 Aralık 2012 tarihi itibarıyla finansal yatırımlar alım satım amaçlı türev finansal varlıklardan oluşmaktadır. Türev finansal araçlar gerçeğe uygun değerleriyle gösterilmekte olup pozitif gerçeğe uygun değerlendirme farkları alım satım amaçlı türev finansal varlıklar hesabında gösterilmektedir.

31 Aralık 2012 itibarıyla, şirketin alım satım amaçlı türev finansal varlığı bulunmamaktadır (31 Aralık 2011: 1.411.020 TL).

### 6. FİNANSAL BORÇLAR

Yoktur (31 Aralık 2011: 855.592 TL).

### 7. TİCARİ ALACAKLAR VE TİCARİ BORÇLAR

#### 7.1 Diğer ticari alacaklar (net)

31 Aralık 2012 ve 31 Aralık 2011 tarihleri itibarıyla diğer ticari alacakların detayı aşağıdaki gibidir:

	31 Aralık 2012	31 Aralık 2011
Ticari alacaklar	28.177.960	21.457.601
Vadeli çekler ve alacak senetleri	31.461.695	22.547.945
Eksi: Şüpheli ticari alacak karşılığı	(3.085.911)	(2.967.083)
Tahakkuk etmemiş finansman gideri	(480.803)	(738.986)
<b>Toplam</b>	<b>56.072.941</b>	<b>40.299.477</b>

31 Aralık 2012 tarihi itibarıyla ticari alacakların ortalama vadesi 45 ile 60 gün arasında değişmektedir. (31 Aralık 2011: 45 gün).

Grup yönetimince geçmiş tecrübeler ve cari ekonomik durum göz önüne alınarak değerlendirilmekte ve gerekli görüldüğü durumlarda ve uygun oranda şüpheli alacak karşılığı ayrılmaktadır. Şüpheli ticari alacak karşılıklarının yıl içindeki hareketleri aşağıdaki gibidir:

	31 Aralık 2012	31 Aralık 2011
Dönem başı	2.967.083	2.402.005
Dönem içinde ayrılan karşılık tutarı	2.054.655	1.903.451
Dönem içindeki tahsilatlar	(1.935.827)	(1.338.373)
<b>Dönem sonu</b>	<b>3.085.911</b>	<b>2.967.083</b>

31 Aralık 2012 ve 31 Aralık 2011 tarihleri itibarıyla, Grup'un ticari alacaklarının vade dağılımı aşağıdaki gibidir:

	31 Aralık 2012	31 Aralık 2011
Vadesi geçmemiş ve karşılık ayrılmamış	51.893.936	26.848.938
Vadesi üzerinden 1-30 gün geçmiş	2.434.480	9.352.489
Vadesi üzerinden 1-3 ay geçmiş	1.269.419	3.170.565
Vadesi üzerinden 3-12 ay geçmiş	335.643	623.985
Vadesi üzerinden 1-5 yıl geçmiş	112.096	251.072
Vadesini 5 yıldan fazla geçmiş	27.367	52.428
<b>Toplam</b>	<b>56.072.941</b>	<b>40.299.477</b>

## KONYA ÇİMENTO SANAYİİ A.Ş. ve BAĞLI ORTAKLIKLARI

31 ARALIK 2012 TARİHİNDE SONA EREN HESAP DÖNEMİNE AİT KONSOLİDE FİNANSAL TABLOLARI TAMAMLAYICI NOTLAR  
Tutarlar aksi belirtilmedikçe Türk Lirası (TL) olarak ifade edilmiştir.

### 7.2 Diğer ticari borçlar (net)

31 Aralık 2012 ve 31 Aralık 2011 tarihleri itibarıyla ticari borçlar aşağıdaki gibidir:

	31 Aralık 2012	31 Aralık 2011
Ticari borçlar	20.997.141	26.011.458
Tahakkuk etmemiş finansman geliri	(94.112)	(203.197)
	<b>20.903.029</b>	<b>25.808.261</b>

31 Aralık 2012 tarihi itibarıyla ticari borçların ortalama vadesi 30 ile 45 gün arasında değişmektedir. (31 Aralık 2011: 30 gün).

## 8. DİĞER ALACAKLAR VE BORÇLAR

### 8.1 Diğer alacaklar

31 Aralık 2012 ve 31 Aralık 2011 tarihleri itibarıyla diğer kısa ve uzun vadeli alacaklar aşağıdaki gibidir:

#### Kısa vadeli diğer alacaklar

	31 Aralık 2012	31 Aralık 2011
Diğer	22.634	77.350
<b>Diğer kısa vadeli alacaklar toplamı</b>	<b>22.634</b>	<b>77.350</b>

#### Uzun vadeli diğer alacaklar

	31 Aralık 2012	31 Aralık 2011
Verilen depozito ve teminatlar	523.137	396.204
Personelden alacaklar	--	5.260
	<b>523.137</b>	<b>401.464</b>

### 8.2 Diğer borçlar

31 Aralık 2012 ve 31 Aralık 2011 tarihleri itibarıyla diğer borçlar aşağıdaki gibidir:

#### Kısa vadeli diğer borçlar

	31 Aralık 2012	31 Aralık 2011
Ödenecek vergi barışı borçları (*)	2.941.372	2.941.372
Ödenecek KDV	345.853	264.808
Ödenecek gelir vergisi kesintileri	574.558	895.667
Ödenecek SSK primleri	352.456	580.325
Personele borçlar	667.817	495.400
Alınan depozito ve teminatlar	108.674	132.767
Diğer	169.802	237.729
<b>Toplam</b>	<b>5.160.532</b>	<b>5.548.068</b>

## KONYA ÇİMENTO SANAYİİ A.Ş. ve BAĞLI ORTAKLIKLARI

31 ARALIK 2012 TARİHİNDE SONA EREN HESAP DÖNEMİNE AİT KONSOLİDE FİNANSAL TABLOLARI TAMAMLAYICI NOTLAR  
Tutarlar aksi belirtilmedikçe Türk Lirası (TL) olarak ifade edilmiştir.

### Uzun vadeli diğer borçlar

	31 Aralık 2012	31 Aralık 2011
Gelecek yıllara ait gelirler	138.418	--
Ödenecek vergi barışı borçları (*)	925.454	3.547.547
<b>Toplam</b>	<b>1.063.872</b>	<b>3.547.547</b>

(\*) 28 Mart 2011 tarihli özel durum açıklamasında da belirtildiği üzere Şirket 6111 Sayılı Kanunu'nun 6. Maddesine göre Kurumlar Vergisi matrah artırımında bulunmuştur. Buna göre bağlı olunan Konya İli Selçuk Vergi Dairesi'ne 2006, 2007, 2008 ve 2009 yılları için toplam 8.066.447 TL ilave Kurumlar Vergisi ödemesi yapılacaktır. Ödemeler 18 taksitli olarak 36 ay vadeli gerçekleştirilecek olup katsayı tutarı dahil ödenecek tutar toplam 9.276.413 TL'dir. 31 Aralık 2012 tarihi itibarıyla ilgili vergi borçlarıyla alakalı olarak toplam 4.638.208 TL (4.033.224 TL tutarında kısmi vergi aslı ve 604.984 TL tutarında kısmi katsayı tutarı olmak üzere) tutarında ödeme yapılmış olup, konsolide finansal tablolarda 2012, 2013 ve 2014 yıllarında ödenecek tutarlar için toplam 3.866.826 TL karşılık ayrılmıştır.

## 9. STOKLAR

31 Aralık 2012 ve 31 Aralık 2011 tarihleri itibarıyla stoklar aşağıdaki gibidir

	31 Aralık 2012	31 Aralık 2011
Hammadde stokları	35.427.746	36.203.755
Yarı mamul stokları	4.978.157	8.361.677
Mamul stokları	1.338.043	1.450.878
Ticari mal stokları	36.754	37.087
<b>Toplam</b>	<b>41.780.700</b>	<b>46.053.397</b>

31 Aralık 2012 tarihi itibarıyla hammadde stokları çimento hammaddeleri, yakıtlar, bilyalar, yağlar ve diğer stoklardan oluşmaktadır.

31 Aralık 2012 tarihinde sona eren yılda satışların maliyetine kaydedilen ilk madde ve malzeme gideri ile mamul ve yarı mamul stoklarındaki değişim tutarı 125.032.473 TL'dir. (31 Aralık 2011: 123.756.489 TL).

## 10. ÖZKAYNAK YÖNTEMİNE GÖRE DEĞERLENEN YATIRIMLAR

31 Aralık 2012 ve 31 Aralık 2011 tarihleri itibarıyla, öz kaynak yöntemine göre değerlendirilen yatırımlar aşağıdaki gibidir:

	İştirak Oranı	31 Aralık 2012	31 Aralık 2011
Sigma Beton (*)	%50	65,939	68,883

(\*) 31 Aralık 2012 tarihi itibarıyla, varlıklar toplamı 629.926 TL (31 Aralık 2011: 390.207 TL), yükümlülükler toplamı 498.048 TL (31 Aralık 2011: 297.814 TL) ve öz kaynak toplamı 131.878 TL (31 Aralık 2011: 92.393 TL)'dir. 31 Aralık 2012 tarihinde sona eren yıla ait net satış tutarı 1.884.844 TL (2011: 1.206.357 TL) olup net dönem karı 40.485 TL (2011: 1.742 TL kar)'dir.

## KONYA ÇİMENTO SANAYİİ A.Ş. ve BAĞLI ORTAKLIKLARI

31 ARALIK 2012 TARİHİNDE SONA EREN HESAP DÖNEMİNE AİT KONSOLİDE FİNANSAL TABLOLARI TAMAMLAYICI NOTLAR  
Tutarlar aksi belirtilmedikçe Türk Lirası (TL) olarak ifade edilmiştir.

### 11. MADDİ DURAN VARLIKLAR

31 Aralık 2012 tarihinde sona eren yılda maddi duran varlıkların hareketleri aşağıdaki gibidir:

Maliyet	1 Ocak 2012	Girişler	Transfer	Çıkışlar	31 Aralık 2012
Arazi ve arsalar	42.100.176	740.853	848.289	--	43.689.318
Yeraltı ve yerüstü düzenleri	10.442.326	6.267	79.902	--	10.528.495
Binalar	15.685.021	12.150	12.269	--	15.709.440
Makine tesis ve cihazlar	285.710.490	1.865.046	8.410.227	--	295.985.763
Taşıtlar	32.089.119	65.285	2.448.669	(4.753.821)	29.849.252
Döşeme ve demirbaşlar	6.680.887	244.786	105.961	(5.519)	7.026.115
Yapılmakta olan yatırımlar	7.873.402	6.626.071	(11.905.317)	--	2.594.156
	<b>400.581.421</b>	<b>9.560.458</b>	<b>--</b>	<b>4.739.340</b>	<b>405.382.539</b>

Birikmiş Amortismanlar	1 Ocak 2012	Cari Yıl Amortismanı	Transfer	Çıkışlar	31 Aralık 2012
Yeraltı ve yerüstü düzenleri	(5.780.072)	(604.228)	--	--	(6.384.300)
Binalar	(10.559.308)	(433.834)	--	--	(10.993.142)
Makine tesis ve cihazlar	(171.747.844)	(12.039.087)	--	--	(183.786.931)
Taşıtlar	(25.198.496)	(1.929.818)	--	4.734.308	(22.394.006)
Döşeme ve demirbaşlar	(5.629.746)	(246.349)	--	5.519	(5.870.576)
	<b>(218.915.466)</b>	<b>(15.253.316)</b>	<b>--</b>	<b>4.739.827</b>	<b>(229.428.955)</b>
<b>Net Defter Değeri</b>	<b>181.665.955</b>				<b>175.953.584</b>

31 Aralık 2012 tarihi itibarıyla maddi duran varlıklar ve stoklar üzerindeki toplam sigorta tutarı 534.689.947 TL'dir (31 Aralık 2011: 549.403.450 TL).

31 Aralık 2012 tarihi itibarıyla maddi duran varlıklar üzerinde ipotek yoktur (31 Aralık 2011: Yoktur).

31 Aralık 2011 tarihinde sona eren yılda maddi duran varlıkların hareketleri aşağıdaki gibidir:

Maliyet	1 Ocak 2011	Girişler	Transfer	Çıkışlar	31 Aralık 2011
Arazi ve arsalar	40.939.411	1.152.312	8.453	--	42.100.176
Yeraltı ve yerüstü düzenleri	10.202.512	10.500	229.314	--	10.442.326
Binalar	15.068.476	9.900	606.645	--	15.685.021
Makine tesis ve cihazlar	277.041.567	2.578.876	6.090.046	--	285.710.489
Taşıtlar	29.544.671	13.500	4.631.636	(2.100.687)	32.089.120
Döşeme ve demirbaşlar	6.489.853	178.949	12.084	--	6.680.886
Yapılmakta olan yatırımlar	5.667.670	13.783.910	(11.578.178)	--	7.873.402
	<b>384.954.160</b>	<b>17.727.947</b>	<b>--</b>	<b>(2.100.687)</b>	<b>400.581.420</b>

Birikmiş Amortismanlar	1 Ocak 2011	Cari Yıl Amortismanı	Transfer	Çıkışlar	31 Aralık 2011
Yeraltı ve yerüstü düzenleri	(5.179.167)	(600.905)	--	--	(5.780.072)
Binalar	(10.126.030)	(433.278)	--	--	(10.559.308)
Makine tesis ve cihazlar	(160.238.196)	(11.509.648)	--	--	(171.747.844)
Taşıtlar	(25.132.905)	(1.624.956)	--	1.559.366	(25.198.495)
Döşeme ve demirbaşlar	(5.368.141)	(261.605)	--	--	(5.629.746)
	<b>(206.044.439)</b>	<b>(14.430.392)</b>	<b>--</b>	<b>1.559.366</b>	<b>(218.915.465)</b>
<b>Net Defter Değeri</b>	<b>178.909.721</b>				<b>181.665.955</b>

## KONYA ÇİMENTO SANAYİİ A.Ş. ve BAĞLI ORTAKLIKLARI

31 ARALIK 2012 TARİHİNDE SONA EREN HESAP DÖNEMİNE AİT KONSOLİDE FİNANSAL TABLOLARI TAMAMLAYICI NOTLAR  
Tutarlar aksi belirtilmedikçe Türk Lirası (TL) olarak ifade edilmiştir.

### 12. MADDİ OLMAYAN DURAN VARLIKLAR

31 Aralık 2012 tarihinde sona eren yılda maddi olmayan duran varlıkların hareketleri aşağıdaki gibidir:

Maliyet	1 Ocak 2012	Girişler	Çıkışlar	31 Aralık 2012
Haklar	2.728.833	--	--	2.728.833
Özel maliyetler	1.329	--	--	1.329
Diğer maddi olmayan duran varlıklar	2.415.415	270.636	--	2.686.051
	<b>5.145.577</b>	<b>270.636</b>	<b>--</b>	<b>5.416.213</b>

Birikmiş İtfa Payları	1 Ocak 2012	Girişler	Çıkışlar	31 Aralık 2012
Haklar	(1.131.274)	(360.421)	--	(1.419.695)
Özel maliyetler	(1.329)	--	--	(1.329)
Diğer maddi olmayan duran varlıklar	(1.403.905)	(258.820)	--	(1.662.725)
	<b>(2.536.508)</b>	<b>(619.241)</b>	<b>--</b>	<b>(3.155.749)</b>
<b>Net</b>	<b>2.609.069</b>			<b>2.260.464</b>

31 Aralık 2011 tarihinde sona eren yılda maddi olmayan duran varlıkların hareketleri aşağıdaki gibidir:

Maliyet	1 Ocak 2011	Girişler	Çıkışlar	31 Aralık 2011
Haklar	2.528.833	200.000	--	2.728.833
Özel maliyetler	1.329	--	--	1.329
Diğer maddi olmayan duran varlıklar	2.239.983	175.432	--	2.415.415
	<b>4.770.145</b>	<b>375.432</b>	<b>--</b>	<b>5.145.577</b>

Birikmiş İtfa Payları	1 Ocak 2011	Cari Yıl İtfa Gideri	Çıkışlar	31 Aralık 2011
Haklar	(775.080)	(356.194)	--	(1.131.274)
Özel maliyetler	(1.329)	--	--	(1.329)
Diğer maddi olmayan duran varlıklar	(1.162.481)	(241.423)	--	(1.403.905)
	<b>(1.938.890)</b>	<b>(597.617)</b>	<b>--</b>	<b>(2.536.507)</b>
<b>Net</b>	<b>2.831.255</b>	<b>--</b>		<b>2.609.069</b>

Grup'un 31 Aralık 2012 tarihi itibarıyla işletme içerisinde oluşturulmuş maddi olmayan duran varlığı bulunmamaktadır (31 Aralık 2011: Yoktur).

## KONYA ÇİMENTO SANAYİİ A.Ş. ve BAĞLI ORTAKLIKLARI

31 ARALIK 2012 TARİHİNDE SONA EREN HESAP DÖNEMİNE AİT KONSOLİDE FİNANSAL TABLOLARI TAMAMLAYICI NOTLAR  
Tutarlar aksi belirtilmedikçe Türk Lirası (TL) olarak ifade edilmiştir.

### 13. KARŞILIKLAR, KOŞULLU VARLIKLAR VE YÜKÜMLÜLÜKLER

31 Aralık 2012 ve 31 Aralık 2011 tarihleri itibarıyla, kısa vadeli borç karşılıkları aşağıdaki gibidir:

	31 Aralık 2012	31 Aralık 2011
Dava karşılıkları (*)	1.528.102	1.061.137
Personel İzin karşılığı	1.188.716	1.030.099
Maliyet gider karşılığı (**)	840.622	533.250
<b>Toplam</b>	<b>3.557.440</b>	<b>2.624.486</b>

(\*) Grup, 31 Aralık 2012 itibarıyla aleyhine açılan muhtelif iş davaları için toplam 1.528.102 TL tutarında karşılık ayırmıştır. (31 Aralık 2011: 1.061.137 TL).

(\*\*) Taş ocağı devlet hakkı bakiyesinden oluşmaktadır.

Uzun Vadeli Borç Karşılıkları	31 Aralık 2012	31 Aralık 2011
Kıdemli işçiliği teşvik primi karşılığı	725.080	479.641
<b>Toplam</b>	<b>725.080</b>	<b>479.641</b>

#### Teminat Rehin ve İpotekler

31 Aralık 2012 ve 31 Aralık 2011 tarihleri itibarıyla Grup'un teminat/rehin/ipotek ("TRİ") pozisyonuna ilişkin tabloları aşağıdaki gibidir:

Grup tarafından verilen TRİ'ler:	2012	2011
A.Kendi Tüzel Kişiliği Adına Vermiş Olduğu TRİ'lerin Toplam Tutarı	17.389.325	12.700.596
B.Tam Konsolidasyon Kapsamına Dahil Edilen Ortaklıklar Lehine Vermiş Olduğu TRİ'lerin Toplam Tutarı	--	--
C.Olağan Ticari Faaliyetlerinin Yürütülmesi Amacıyla Diğer 3. Kişilerin Borcunu Temin Amacıyla Vermiş Olduğu TRİ'lerin Toplam Tutarı	--	--
D.Diğer Verilen TRİ'lerin Toplam Tutarı	--	--
i. Ana Ortak Lehine Vermiş Olduğu TRİ'lerin Toplam Tutarı	--	--
ii. B ve C maddeleri Kapsamına Girmeyen Diğer Grup Şirketleri Lehine Vermiş Olduğu TRİ'lerin Toplam Tutarı	--	--
iii. C Maddesi Kapsamına Girmeyen 3. kişiler Lehine Vermiş Olduğu TRİ'lerin Toplam Tutarı	--	--
<b>Toplam</b>	<b>17.389.325</b>	<b>12.700.596</b>

31 Aralık 2012 ve 31 Aralık 2011 tarihleri itibarıyla Grup'un kendi tüzel kişiliği adına vermiş olduğu TRİ'ler, TL cinsinden verilen teminat mektuplarından oluşmaktadır.

#### Müşterilerden alınan teminatlar

31 Aralık 2012 tarihi itibarıyla Grup'un alacaklarına karşılık olarak müşterilerinden almış olduğu 31.469.634 TL (31 Aralık 2011: 41.316.494 TL) tutarında teminat mektubu bulunmaktadır. 31 Aralık 2012 tarihi itibarıyla, Grup'un forward sözleşmesi bulunmamaktadır (31 Aralık 2011: 1.411.020 TL).

## KONYA ÇİMENTO SANAYİİ A.Ş. ve BAĞLI ORTAKLIKLARI

31 ARALIK 2012 TARİHİNDE SONA EREN HESAP DÖNEMİNE AİT KONSOLİDE FİNANSAL TABLOLARI TAMAMLAYICI NOTLAR  
Tutarlar aksi belirtilmedikçe Türk Lirası (TL) olarak ifade edilmiştir.

### 14. ÇALIŞANLARA SAĞLANAN FAYDALARA İLİŞKİN KARŞILIKLAR

31 Aralık 2012 ve 31 Aralık 2011 tarihleri itibarıyla, çalışanlara sağlanan faydalara ilişkin karşılıklar aşağıdaki gibidir:

Uzun Vadeli Karşılıklar	31 Aralık 2012	31 Aralık 2011
Kıdemli tazminatı karşılığı	3.018.612	2.748.429
<b>Toplam</b>	<b>3.018.612</b>	<b>2.748.429</b>

#### Kıdem tazminatı karşılığı

Şirket, mevcut iş kanunu gereğince, en az bir yıl hizmet verdikten sonra emeklilik nedeni ile işten ayrılan veya istifa ve kötü davranış dışındaki nedenlerle işine son verilen personele belirli miktarda kıdem tazminatı ödemekle yükümlüdür. Ödenecek tazminat her hizmet yılı için bir aylık maaş tutarı kadardır ve bu miktar 31 Aralık 2012 tarihi itibarıyla 3.033,98 TL (31 Aralık 2011: 2.731,85 TL) ile sınırlanmıştır. Seri:XI, No:29 sayılı Tebliğ (UMS 19 - Çalışanlara Sağlanan Faydalar)'a uygun olarak Şirket'in yükümlülüklerinin hesaplanabilmesi için aktüeryal hesaplama yapılması gerekmektedir. Buna göre, Şirket ilişikteki konsolide finansal tablolarda kıdem tazminatı karşılığını Mercer Danışmanlık Anonim Şirketi adlı aktüer hesaplama yapan bir şirketten sağlamış olduğu hesaplama göre yansıtmıştır. Kıdem tazminatı karşılığı, çalışanların emekliliği halinde ödenmesi gereken muhtemel yükümlülüğün bugünkü değeri hesaplanarak ayrılır.

31 Aralık 2012 ve 31 Aralık 2011 tarihleri itibarıyla yükümlülüğü hesaplamak için kullanılan aktüeryal varsayımlar aşağıdaki gibidir:

	31 Aralık 2012	31 Aralık 2011
Net iskonto oranı	%3,00	%4,66
Tahmin edilen limit/maaş artış oranı	%5,10	%5,10
Tahmin edilen emekliliğe hak kazanma oranı	%8,25	%10

Kıdem tazminatı karşılığının yıl içerisindeki hareketleri aşağıdaki gibidir:

	31 Aralık 2012	31 Aralık 2011
Dönem başı bakiyesi	2.748.429	2.395.491
Dönem içinde ödenen	(536.541)	(216.750)
Dönem karşılığı (faiz ve aktüeryal fark dahil)	806.724	569.688
<b>Dönem sonu bakiyesi</b>	<b>3.018.612</b>	<b>2.748.429</b>

### 15. DİĞER VARLIK VE YÜKÜMLÜLÜKLER

#### 15.1 Diğer dönen varlıklar

31 Aralık 2012 ve 31 Aralık 2011 tarihleri itibarıyla diğer dönen varlıklar aşağıdaki gibidir:

	31 Aralık 2012	31 Aralık 2011
KDV alacakları	392.979	1.603.259
Verilen sipariş avansları	360.277	2.069.834
Peşin ödenen giderler	323.578	101.129
Peşin Ödenen Vergiler ve Fonlar	10.602	11.730
İş avansları	1.093	3.272
Diğer	660	1.551
<b>Toplam</b>	<b>1.089.189</b>	<b>3.790.775</b>



## KONYA ÇİMENTO SANAYİİ A.Ş. ve BAĞLI ORTAKLIKLARI

31 ARALIK 2012 TARİHİNDE SONA EREN HESAP DÖNEMİNE AİT KONSOLİDE FİNANSAL TABLOLARI TAMAMLAYICI NOTLAR  
Tutarlar aksi belirtilmedikçe Türk Lirası (TL) olarak ifade edilmiştir.

### 15.2 Diğer duran varlıklar

31 Aralık 2012 ve 31 Aralık 2011 tarihleri itibarıyla diğer duran varlıklar aşağıdaki gibidir:

	31 Aralık 2012	31 Aralık 2011
Verilen sipariş avansları	803.777	305.330
Arama giderleri	55.890	55.889
Peşin ödenen giderler	22.540	--
<b>Toplam</b>	<b>882.207</b>	<b>361.219</b>

### 15.3 Diğer kısa vadeli yükümlülükler:

31 Aralık 2012 ve 31 Aralık 2011 tarihleri itibarıyla diğer kısa vadeli yükümlülükler aşağıdaki gibidir:

	31 Aralık 2012	31 Aralık 2011
Alınan sipariş avansları	2.845.819	464.058
Gelecek aylara ait gelirler	50.000	50.000
	<b>2.895.819</b>	<b>514.058</b>

## 16. VERGİ VARLIK VE YÜKÜMLÜLÜKLERİ

Türkiye’de 1 Ocak 2006 tarihinden itibaren geçerli olmak üzere, kurum kazançları % 20 oranında kurumlar vergisine tabidir.

23 Temmuz 2006 tarih ve 26237 sayılı Resmi Gazete’de yayımlanan 2006/10731 sayılı Bakanlar Kurulu kararı ile 5520 Sayılı Kurumlar Vergisi Kanunu’nun 15 ve 30’uncu maddelerinde yer alan bazı tevkifat oranları yeniden belirlenmiştir. Bu bağlamda Türkiye’de bir işyeri ya da daimi temsilcisi aracılığı ile gelir elde eden kurumlar ile Türkiye’de yerleşik kurumlara yapılanlar dışındaki temettü ödemeleri üzerinde yüzde 10 oranında uygulanan stopaj oranı yüzde 15’e çıkarılmıştır.

Türkiye’de ödenecek vergiler konusunda vergi otoritesi ile mutabakat sağlamak gibi bir uygulama bulunmamaktadır. Kurumlar vergisi beyannameleri hesap döneminin kapandığı ayı takip eden dördüncü ayın 25 inci günü akşamına kadar bağlı bulunulan vergi dairesine verilir.

Vergi incelemesine yetkili makamlar muhasebe kayıtları incelemelerini geriye dönük beş yıl süreyle yapabilir ve hatalı işlem tespit edilirse ortaya çıkan vergi tarhiyatı nedeniyle vergi miktarlarını değiştirebilirler.

Türk vergi mevzuatına göre beyanname üzerinde gösterilen mali zararlar 5 yılı aşmamak kaydıyla dönem kurum kazancından indirilebilirler.

Türk vergi mevzuatı, ana ortaklık olan Konya Çimento Sanayii A.Ş.’nin bağlı ortaklıkları ile konsolide ettiği finansal tabloları üzerinden vergi beyannamesi vermesine olanak tanımamaktadır. Bu sebeple bu konsolide finansal tablolara yansıtılan vergi karşılıkları, tam konsolidasyon kapsamına alınan tüm şirketler için ayrı ayrı hesaplanmıştır.

Kurumlar Vergisi Kanunu’nun 13. Maddesinin transfer fiyatlandırması yoluyla “örtülü kazanç dağıtımı” başlığı altında transfer fiyatlandırması konusu işlenmektedir. 18 Kasım 2007 tarihinde yayımlanan “transfer fiyatlandırması yoluyla örtülü kazanç dağıtımı” hakkında Genel Tebliğ’de uygulamadaki detayları belirlemiştir.

Eğer vergi mükellefleri ilgili kuruluşlarla (kişilerle), fiyatlandırmaları emsallere uygunluk ilkesi çerçevesinde yapılmayan ürün veya mal alım ve satım işlemlerine giriyorlarsa, o zaman ilgili karlar transfer fiyatlaması yoluyla örtülü bir şekilde dağıtıldığı kanaatine varılacaktır. Bu tarz transfer fiyatlaması yoluyla örtülü kar dağıtımları kurumlar vergisi açısından vergi matrahından indirilemeyecektir.

## KONYA ÇİMENTO SANAYİİ A.Ş. ve BAĞLI ORTAKLIKLARI

31 ARALIK 2012 TARİHİNDE SONA EREN HESAP DÖNEMİNE AİT KONSOLİDE FİNANSAL TABLOLARI TAMAMLAYICI NOTLAR  
Tutarlar aksi belirtilmedikçe Türk Lirası (TL) olarak ifade edilmiştir.

31 Aralık 2012 ve 31 Aralık 2011 tarihleri itibarıyla ödenecek gelir vergisi aşağıda özetlenmiştir:

	31 Aralık 2012	31 Aralık 2011
Önceki dönemden devir	1.769.729	2.149.561
Cari dönem kurumlar vergisi	11.108.611	11.242.367
Ödenen kurumlar vergisi	(11.622.358)	(11.622.199)
<b>Ödenecek kurumlar vergisi</b>	<b>1.255.982</b>	<b>1.769.729</b>

31 Aralık 2012 ve 31 Aralık 2011 tarihleri itibarıyla vergi (giderlerinin)/gelirlerinin ana bileşenleri aşağıdaki gibidir:

	31 Aralık 2012	31 Aralık 2011
Cari dönem kurumlar vergisi gideri	(11.108.611)	(11.242.367)
6111 sayılı kanun uyarınca vergi gideri (*)	--	(8.066.447)
Ertelenmiş vergi geliri	1.417.994	1.164.824
<b>Vergi gideri</b>	<b>(9.690.617)</b>	<b>(18.143.990)</b>

(\*) Bakınız Dipnot 8.2

Aşağıda dökümü verilen mutabakat, 31 Aralık 2012 ve 31 Aralık 2011 tarihleri itibarıyla toplam vergi provizyonu ile yasal vergi oranının vergi öncesi kar rakamına uygulanmasıyla hesaplanan miktar arasındaki farkları göstermektedir:

	%	2012	%	2011
<b>Dönem karı</b>		<b>37.061.857</b>		<b>30.427.200</b>
Vergi gideri		9.690.617		18.143.990
<b>Vergi öncesi kar</b>		<b>46.752.474</b>		<b>48.571.190</b>
Vergi gideri (%20)	(20)	(9.350.495)	(20)	(9.714.238)
6111 sayılı kanun uyarınca vergi gideri		--		(8.066.447)
Kanunen kabul edilmeyen giderler		(340.122)		(363.305)
<b>Vergi gideri</b>	<b>(21)</b>	<b>(9.690.617)</b>	<b>(37)</b>	<b>(18.143.990)</b>

## KONYA ÇİMENTO SANAYİİ A.Ş. ve BAĞLI ORTAKLIKLARI

31 ARALIK 2012 TARİHİNDE SONA EREN HESAP DÖNEMİNE AİT KONSOLİDE FİNANSAL TABLOLARI TAMAMLAYICI NOTLAR  
Tutarlar aksi belirtilmedikçe Türk Lirası (TL) olarak ifade edilmiştir.

31 Aralık 2012 ve 31 Aralık 2011 tarihleri itibarıyla, ertelenmiş vergiye konu olan geçici farklar ve etkin vergi oranları kullanılarak hesaplanan ertelenmiş vergi varlık ve yükümlülüklerinin dağılımı aşağıda özetlenmiştir:

	31 Aralık 2012		31 Aralık 2011	
	Ertelenmiş Vergi Varlığı	Ertelenmiş Vergi Yükümlülüğü	Ertelenmiş Vergi Varlığı	Ertelenmiş Vergi Yükümlülüğü
Maddi ve maddi olmayan varlıklar düzeltilmesi	--	(11.437.755)	--	(12.284.074)
Türev finansal yatırımlar makul değer düzeltilmesi	--	--	--	(282.204)
Borçlardaki UMS 39 etkisi	--	(18.822)	--	(40.639)
Kıdem tazminatı karşılığı	604.677	--	549.686	--
Dava ve icra gider karşılıkları	305.620	--	318.877	--
İzin karşılığı	237.743	--	206.020	--
Şüpheli ticari alacak karşılığı	108.366	--	186.991	--
Alacaklardaki UMS 39 etkisi	96.161	--	147.797	--
Kıdemli işçiliği teşvik prim karşılığı	145.016	--	95.928	--
Stoklar	--	138.365	--	--
Diğer	178.124	--	41.121	--
Toplam ertelenmiş vergi varlığı / (yükümlülüğü)	1.675.708	(11.318.212)	1.546.420	(12.606.917)
Mahsup	(1.418.383)	1.418.383	(1.325.868)	1.325.868
<b>Ertelenmiş vergi varlığı / (yükümlülüğü)</b>	<b>257.325</b>	<b>(9.899.829)</b>	<b>220.552</b>	<b>(11.281.049)</b>

## 17. ÖZKAYNAKLAR

Şirket'in, 31 Aralık 2012 tarihi itibarıyla, her biri 1 TL nominal değerinde 4.873.440 adet hissesi bulunmaktadır (31 Aralık 2011: 4.873.440 adet). Sermaye düzeltme farkları, sermayenin, 31 Aralık 2005 tarihi itibarıyla enflasyonun etkilerine göre düzeltilmesinden kaynaklanan farklardır. Şirket'in hisselerinin %32,21'i İstanbul Menkul Kıymetler Borsası ("İMKB")'de halka açık hisse senedi olarak işlem görmektedir.

Şirketin pay defterine 31 Aralık 2012 ve 31 Aralık 2011 tarihleri itibarıyla işlenmemiş sermaye hareketlerinden konsolide olmayan tarihi değerlere göre pay oranları aşağıdaki gibi oluşmaktadır:

Hissedarlar	31 Aralık 2012		31 Aralık 2011	
	Tutar	Sahiplik %	Tutar	Sahiplik %
Parficim S.A.	3.990.201	81,88	3.990.201	81,88
Diğer*	883.239	18,12	883.239	18,12
<b>Ödenmiş sermaye</b>	<b>4.873.440</b>	<b>100</b>	<b>4.873.440</b>	<b>100</b>
Sermaye düzeltme farkları	61.484.151		61.484.151	
<b>Toplam sermaye</b>	<b>66.357.591</b>		<b>66.357.591</b>	

\*Sermayenin % 5'inden daha azına sahip ortakların toplamını göstermektedir.

31 Aralık 2012 ve 31 Aralık 2011 tarihleri itibarıyla Parficim S.A.'nin kayıtlı hisse oranı %66,14'dür ve geri kalan %15,74 oranındaki hisseyi halka arz edilmiş bulunan hisselerden İMKB yolu ile almıştır. 31 Aralık 2012 tarihi itibarıyla Şirket'in İMKB'deki fiili dolaşımdaki pay adedi 738.853,32 olup, fiili dolaşımdaki pay oranı %15,16'tır (31 Aralık 2011: fiili dolaşımdaki pay adedi 743.567,32, fiili dolaşımdaki pay oranı %15,25).

## KONYA ÇİMENTO SANAYİİ A.Ş. ve BAĞLI ORTAKLIKLARI

31 ARALIK 2012 TARİHİNDE SONA EREN HESAP DÖNEMİNE AİT KONSOLİDE FİNANSAL TABLOLARI TAMAMLAYICI NOTLAR  
Tutarlar aksi belirtilmedikçe Türk Lirası (TL) olarak ifade edilmiştir.

### Temettü

SPK'nın, 27 Ocak 2010 tarih ve 02/51 sayılı kararı gereğince 2010 yılı faaliyetlerinden elde edilen karların dağıtım esasları ile ilgili olarak; payları borsada işlem gören anonim ortaklıklar için herhangi bir asgari kar dağıtım zorunluluğu getirilmemesine, bu kapsamda kar dağıtımının Kurul'un Seri IV, No:27 sayılı "Sermaye Piyasası Kanununa Tabi Olan Halka Açık Anonim Ortaklıkların Temettü Avansı Dağıtımında Uyacakları Esaslar Hakkında Tebliği"nde yer alan esaslar doğrultusunda, ortaklıkların esas sözleşmelerinde bulunan hükümler ve şirketler tarafından kamuya açıklanmış olan kar dağıtım politikaları çerçevesinde gerçekleştirilmesine karar verilmiştir.

Şirket ve bağlı ortaklığı olan Konya Çimento Ticaret Limited Şirketi'nin 21 Mart 2012 tarihinde yapılan Ortaklar Olağan Genel Kurulları'nda alınan kararlar uyarınca geçmiş yıllardaki faaliyetleri neticesinde oluşan dağıtılabilir karından kanunlara göre ayrılması gereken birinci tertip yasal yedek akçelerin düşülmesinden sonra kalan dönem karından toplam 69.633.088 TL (31 Aralık 2011: 14.717.777 TL) nakit kar payı ortaklara temettü olarak dağıtılmıştır.

### Kardan Ayrılan Kısıtlanmış Yedekler

Türk Ticaret Kanunu'na göre, yasal yedek akçeler, birinci ve ikinci tertip yasal yedek akçelerden oluşmaktadır. Birinci tertip yasal yedek akçeler, Şirket sermayesinin yüzde 20'sine ulaşınca kadar yasal dönem karının yüzde 5'i oranında ayrılmaktadır. İkinci tertip yasal yedek akçeler, SPK düzenlemelerine göre kar dağıtımı yapıldığı durumlarda Şirket sermayesinin yüzde 5'ini aşan tüm nakit kar payı dağıtımlarının 1/10'u oranında, yasal kayıtlara göre kar dağıtımı yapıldığı durumlarda ise Şirket sermayesinin yüzde 5'ini aşan tüm nakit kar payı dağıtımlarının 1/11'i oranında ayrılmaktadır. Birinci ve ikinci yasal yedek akçeler, toplam sermayenin yüzde 50'sini aşmadığı sürece dağıtılamazlar; ancak ihtiyari yedek akçelerin tükenmesi halinde zararların karşılanmasında kullanılabilirler. 31 Aralık 2012 tarihi itibarıyla, Şirket'in yasal yedekler toplamı 16.278.763 TL'dir (31 Aralık 2011: 9.226.015 TL).

25 Şubat 2009 tarih 7/242 sayılı SPK kararı uyarınca; SPK'nın düzenlemelerine göre bulunan net dağıtılabilir kar üzerinden, SPK'nın asgari kar dağıtım zorunluluğuna ilişkin düzenlemeleri uyarınca hesaplanan tutarın tamamının yasal kayıtlarda yer alan net dağıtılabilir kardan karşılanabilmesi durumunda, bu tutarın tamamının, karşılanamaması durumunda ise yasal kayıtlarda yer alan net dağıtılabilir karın tamamının dağıtılması, SPK'nın düzenlemelerine göre, hazırlanan finansal tablolarda veya yasal kayıtların herhangi birinde, dönem zararı olması halinde kar dağıtımı yapılmaması esastır.

Grup, faaliyetlerinden elde ettiği karların dağıtım esaslarını SPK mevzuatına uygun olarak belirlemektedir.

### Geçmiş Yıllar Kar/Zararları

Grup'un SPK Seri:XI, No:29 sayılı tebliğe göre düzenlediği finansal durum tablosunda göstermiş olduğu geçmiş yıllar karı 31 Aralık 2012 tarihi itibarıyla 231.690.986 TL'dir (31 Aralık 2011: 277.953.426 TL).

## 18. SATIŞLAR VE SATIŞLARIN MALİYETİ

31 Aralık 2012 ve 31 Aralık 2011 tarihlerinde sona eren yıllara ait satışlar aşağıdaki gibidir:

	31 Aralık 2012	31 Aralık 2011
Yurtiçi satışlar	234.878.450	217.622.285
Yurtdışı satışlar	2.070.932	10.468.846
Satış iskontoları	(1.190.784)	(1.544.122)
<b>Toplam</b>	<b>235.758.598</b>	<b>226.547.009</b>

31 Aralık 2012 ve 31 Aralık 2011 tarihlerinde sona eren yıllara ait satışların maliyeti aşağıdaki gibidir:

	31 Aralık 2012	31 Aralık 2011
Satılan mamullerin maliyeti	180.528.972	172.236.919
Satılan ticari mallar maliyeti	283.982	243.941
Diğer satışların maliyeti	548.327	925.805
<b>Toplam</b>	<b>181.361.281</b>	<b>173.406.665</b>

## KONYA ÇİMENTO SANAYİİ A.Ş. ve BAĞLI ORTAKLIKLARI

31 ARALIK 2012 TARİHİNDE SONA EREN HESAP DÖNEMİNE AİT KONSOLİDE FİNANSAL TABLOLARI TAMAMLAYICI NOTLAR  
Tutarlar aksi belirtilmedikçe Türk Lirası (TL) olarak ifade edilmiştir.

### 19. ESAS FAALİYET GİDERLERİ

#### 19.1 Genel Yönetim Giderleri

31 Aralık 2012 ve 31 Aralık 2011 tarihlerinde sona eren yıllara ait genel yönetim giderleri aşağıdaki gibidir:

	31 Aralık 2012	31 Aralık 2011
Dışarıdan sağlanan fayda ve hizmetler	5.997.237	4.846.597
Personel giderleri	3.564.304	3.538.528
Amortisman ve itfa payı giderleri	2.210.089	2.119.040
Yardım ve Bağışlar	1.351.164	1.224.885
Yemek Giderleri	961.450	862.763
Malzeme giderleri	907.921	960.156
Analiz Giderleri	797.196	290.013
İşçilik Giderleri	475.463	450.809
Kira Giderleri	474.694	549.474
Sigorta giderleri	183.260	191.260
Çeşitli giderler	2.369.213	2.578.739
<b>Toplam</b>	<b>19.291.991</b>	<b>17.612.264</b>

#### 19.2 Pazarlama, Satış ve Dağıtım giderleri

31 Aralık 2012 ve 31 Aralık 2011 tarihlerinde sona eren yıllara ait pazarlama, satış ve dağıtım giderleri aşağıdaki gibidir:

	31 Aralık 2012	31 Aralık 2011
Personel giderleri	896.869	811.218
Alacak sigortası giderleri	894.933	570.220
Dışarıdan sağlanan fayda ve hizmetler	457.877	370.887
<b>Toplam</b>	<b>2.249.679</b>	<b>1.752.325</b>

### 20. NİTELİKLERİNE GÖRE GİDERLER

31 Aralık 2012 ve 31 Aralık 2011 tarihlerinde sona eren yıllara ait amortisman ve itfa payı giderlerinin dağılımı aşağıdaki gibidir:

	31 Aralık 2012	31 Aralık 2011
Satılan mamullerin maliyeti	13.484.770	12.409.277
Genel yönetim giderleri (Not 19.1)	2.210.089	2.119.040
Stoklar üzerinde aktifleştirilen	177.699	499.690
<b>Toplam</b>	<b>15.872.558</b>	<b>15.028.007</b>
Maddi duran varlık amortisman giderleri	15.253.316	14.430.392
Maddi olmayan duran varlık itfa payları	619.242	597.615
<b>Toplam</b>	<b>15.872.558</b>	<b>15.028.007</b>

## KONYA ÇİMENTO SANAYİİ A.Ş. ve BAĞLI ORTAKLIKLARI

31 ARALIK 2012 TARİHİNDE SONA EREN HESAP DÖNEMİNE AİT KONSOLİDE FİNANSAL TABLOLARI TAMAMLAYICI NOTLAR  
Tutarlar aksi belirtilmedikçe Türk Lirası (TL) olarak ifade edilmiştir.

31 Aralık 2012 ve 31 Aralık 2011 tarihlerinde sona eren yıllara ait personel giderlerinin dağılımı aşağıdaki gibidir:

	31 Aralık 2012	31 Aralık 2011
Üretim giderleri	11.983.252	11.071.084
Genel yönetim giderleri (Not 19.1)	3.564.304	3.538.528
Pazarlama, satış ve dağıtım giderleri (Not 19.2)	896.869	811.218
<b>Toplam</b>	<b>16.444.425</b>	<b>15.420.830</b>
Ücret giderleri	15.459.634	14.695.319
Personele sağlanan bordro dışı diğer faydalar	536.541	372.573
Kıdem tazminatı giderleri	448.250	352.938
<b>Toplam</b>	<b>16.444.425</b>	<b>15.420.830</b>

## 21. DİĞER FAALİYETLERDEN GELİR VE GİDERLER

### 21.1 Diğer faaliyet gelirleri

31 Aralık 2012 ve 31 Aralık 2011 tarihlerinde sona eren yıllara ait diğer faaliyet gelirleri aşağıdaki gibidir:

	31 Aralık 2012	31 Aralık 2011
Konusu kalmayan şüpheli alacak karşılıkları (Not 7)	1.935.827	1.338.373
Sabit kıymet satış karı	607.241	350.535
Kira gelirleri	556.768	116.044
Hurda Satışları	305.436	--
Sigorta gelirleri	--	384.180
Diğer	43.859	527.980
<b>Toplam</b>	<b>3.449.131</b>	<b>2.717.112</b>

### 21.2 Diğer faaliyet giderleri

31 Aralık 2012 ve 31 Aralık 2011 tarihlerinde sona eren yıllara ait faaliyet giderleri aşağıdaki gibidir:

	31 Aralık 2012	31 Aralık 2011
Şüpheli alacak karşılık giderleri (Not 7)	2.054.655	1.903.451
Kıdem Tazminatı ve Kıdemli İşçiliği Teşvik Karşılık giderleri	515.622	--
Dava karşılıkları giderleri	495.081	944.820
Önceki dönem gider ve zararları	9.271	--
Diğer	408.209	385.747
<b>Toplam</b>	<b>3.482.838</b>	<b>3.234.018</b>

## KONYA ÇİMENTO SANAYİİ A.Ş. ve BAĞLI ORTAKLIKLARI

31 ARALIK 2012 TARİHİNDE SONA EREN HESAP DÖNEMİNE AİT KONSOLİDE FİNANSAL TABLOLARI TAMAMLAYICI NOTLAR  
Tutarlar aksi belirtilmedikçe Türk Lirası (TL) olarak ifade edilmiştir.

### 22. FİNANSAL GELİRLER

31 Aralık 2012 ve 31 Aralık 2011 tarihlerinde sona eren yıllara ait finansal gelirler aşağıdaki gibidir:

	31 Aralık 2012	31 Aralık 2011
Faiz gelirleri	12.396.769	13.991.579
Kur farkı gelirleri	5.027.048	4.546.878
Türev finansal araçlardan sağlanan gelirler	--	1.411.020
Ticari alacak ve borç reeskont faiz gelirleri (net)	149.095	--
<b>Toplam</b>	<b>17.572.912</b>	<b>19.949.477</b>

### 23. FİNANSAL GİDERLER

31 Aralık 2012 ve 31 Aralık 2011 tarihlerinde sona eren yıllara ait finansal giderler aşağıdaki gibidir:

	31 Aralık 2012	31 Aralık 2011
Kur farkı giderleri	3.096.094	3.896.058
Kısa vadeli borçlanma giderleri	543.840	522.021
Ticari alacak ve borç reeskont faiz giderleri	--	219.928
<b>Toplam</b>	<b>3.639.934</b>	<b>4.638.007</b>

### 24. HİSSE BAŞINA KAZANÇ

31 Aralık 2012 ve 31 Aralık 2011 tarihlerinde sona eren hesap dönemlerine ait Hisse Başına Kazanç tutarları, 37.047.888 TL ve 30.426.000 TL tutarındaki ana şirket hissedarlarına ait dönem karlarının ilgili dönemler içindeki ağırlıklı ortalama pay adetlerine bölünmesiyle hesaplanmıştır. Ana şirketin hissedarlarına ait Hisse Başına Kazanç hesaplaması aşağıdaki gibidir:

	31 Aralık 2012	31 Aralık 2011
<b>Ana ortaklık paylarına ait net dönem karı (TL)</b>	<b>37.047.888</b>	<b>30.426.000</b>
Adi hisse senetlerinin ağırlıklı ortalama adedi (1 Kr nominal değerdeki hisseye isabet eden)	4.873.440	4.873.440
<b>Hisse başına kazanç (TL)</b>	<b>7,602</b>	<b>6,243</b>

### 25. İLİŞKİLİ TARAF AÇIKLAMALARI

#### İlişkili Taraflar

İlişkili taraflara borçlar ve ilişkili taraflardan alacaklar maliyet değerinden belirtilmiş ve taşınmıştır. Grup olağan faaliyetleri dahilinde ilişkili taraflara ticari olarak çeşitli işlemler gerçekleştirmiştir. Bu işlemlerin en önemlileri aşağıda belirtilmiştir:

#### İlişkili taraflarla bakiyeler

	31 Aralık 2012	31 Aralık 2011
Jambly Cement (Kazakistan)	--	270.358
Baştaş Hazır Beton Sanayi ve Ticaret A.Ş. ("Baştaş Beton")	65.103	115.831
Baştaş Başkent Çimento Sanayi ve Tic. A.Ş. ("Baştaş Çimento")	--	19.552
<b>Toplam</b>	<b>65.103</b>	<b>405.741</b>

## KONYA ÇİMENTO SANAYİİ A.Ş. ve BAĞLI ORTAKLIKLARI

31 ARALIK 2012 TARİHİNDE SONA EREN HESAP DÖNEMİNE AİT KONSOLİDE FİNANSAL TABLOLARI TAMAMLAYICI NOTLAR  
Tutarlar aksi belirtilmedikçe Türk Lirası (TL) olarak ifade edilmiştir.

### İlişkili taraflara ticari borçlar

	31 Aralık 2012	31 Aralık 2011
Aktaş İnşaat Malz.Sanayi ve Ticaret A.ş.	5.006.572	--
Tamtaş Yapı Malzemeleri Sanayi ve Ticaret A.Ş. ("Tamtaş")	895.985	5.088.536
Başkon Yönetim Limited Şirketi	338.809	109.231
Vicat S.A.	171.727	1.213.636
Baştaş Başkent Çimento Sanayi ve Ticaret A.Ş.	127.748	--
Çözüm Endüstriyel Atık İşleme Sanayi ve Ticaret A.Ş. ("Çözüm Endüstriyel Atık")	1.600	70.648
Sigma Beton	148.049	14.112
<b>Toplam</b>	<b>6.690.490</b>	<b>6.496.163</b>

Grup'un Baştaş Çimento ve Tamtaş'a olan ticari borçları hammadde nakliyesi ve mal alımlarından kaynaklanmaktadır. 31 Aralık 2012 tarihi itibarıyla, Grup'un temettü dağıtımlarıyla ilgili oluşan ortaklara borçları 120.286 TL'dir (31 Aralık 2011: 72.979 TL) ve bu tutar finansal durum tablosunda "Diğer Borçlar" hesabına kaydedilmiştir.

### İlişkili taraflarla işlemler

#### Mal ve hizmet satışları

	31 Aralık 2012	31 Aralık 2011
Tamtaş Yapı Malzemeleri Sanayi ve Ticaret A.Ş.	935.977	401.321
Baştaş Başkent Çimento Sanayi ve Ticaret A.Ş.	507.147	777.203
Çözüm Endüstriyel Atık İşleme San.ve Tic.A.Ş	338.340	547.838
Baştaş Hazır Beton Sanayi ve Ticaret A.Ş.	109.225	202.090
Jambly Cement – Kazakistan	23.452	608.473
Sigma Beton Laboratuar Hizmetleri ve Ticaret Ltd. Şti.	18.250	11.688
Aktaş İnşaat Malz.Sanayi ve Ticaret A.ş.	876	--
<b>Toplam</b>	<b>1.933.267</b>	<b>2.548.613</b>

#### Mal ve hizmet alımları

	31 Aralık 2012	31 Aralık 2011
Tamtaş Yapı Malzemeleri Sanayi ve Ticaret A.Ş.	23.158.317	38.123.639
Aktaş İnşaat Malz.Sanayi ve Ticaret A.ş.	20.576.460	--
Vicat S.A.	2.083.434	2.395.087
Baştaş Başkent Çimento Sanayi ve Ticaret A.Ş.	1.436.337	3.712.315
Baştaş Hazır Beton Sanayi ve Ticaret A.Ş.	1.330	323.241
Başkon Yönetim Ltd. Şti.	673.155	410.567
Çözüm Endüstriyel Atık İşleme San.ve Tic.AŞ	507.345	593.581
Sigma Beton Laboratuar Hizmetleri ve Ticaret Ltd. Şti.	477.303	101.635
<b>Toplam</b>	<b>48.913.681</b>	<b>45.660.065</b>

### Üst yönetim kadrosuna ait ücretler ve menfaatler toplamı

31 Aralık 2012 tarihinde sona eren ara hesap döneminde ortaklar ve üst düzey yöneticilere sağlanan toplam menfaat tutarı 1.648.789 TL'dir (31 Aralık 2011: 1.683.457 TL).



## KONYA ÇİMENTO SANAYİİ A.Ş. ve BAĞLI ORTAKLIKLARI

31 ARALIK 2012 TARİHİNDE SONA EREN HESAP DÖNEMİNE AİT KONSOLİDE FİNANSAL TABLOLARI TAMAMLAYICI NOTLAR  
Tutarlar aksi belirtilmedikçe Türk Lirası (TL) olarak ifade edilmiştir.

## 26. FİNANSAL ARAÇLARDAN KAYNAKLANAN RİSKLERİN NİTELİĞİ VE DÜZEYİ

### 26.1. Kredi Riski

Grup, faaliyetlerinden dolayı, borç ve sermaye piyasası fiyatları, döviz kurları ve faiz oranlarındaki değişimlerin etkileri dahil çeşitli finansal risklere maruz kalmaktadır. Grup'un toptan risk yönetim programı, finansal piyasaların öngörülmezliğine odaklanmakta olup, Grup'un konsolide finansal performansı üzerindeki potansiyel olumsuz etkilerin en aza indirgenmesini amaçlamıştır.

Finansal varlıkların kayıtlı değerleri, maruz kalınan azami kredi riskini gösterir. Raporlama dönemi sonu itibarıyla maruz kalınan azami kredi riski aşağıdaki gibidir.

### Alacaklar

31 Aralık 2012	Ticari Alacaklar		Diğer Alacaklar		Bankalardaki Mevduat
	İlişkili Taraf	Diğer Taraf	İlişkili Taraf	Diğer Taraf	
<b>Raporlama tarihi itibarıyla maruz kalınan azami kredi riski (A+B+C+D)*</b>	--	<b>56.072.941</b>	--	<b>545.774</b>	<b>128.373.878</b>
- Azami riskin teminat vs ile güvence altına alınmış kısmı	--	(48.054.341)	--	--	--
A) Vadesi geçmemiş ya da değer düşüklüğüne uğramamış finansal varlıkların net defter değeri	--	51.893.936	--	545.774	128.373.878
B) Koşulları yeniden görülmüş bulunan, aksi takdirde vadesi geçmiş veya değer düşüklüğüne uğramış sayılacak finansal varlıkların defter değeri	--	--	--	--	--
C. Vadesi geçmiş ancak değer düşüklüğüne uğramamış varlıkların net defter değeri	--	4.179.005	--	--	--
- Teminat, vs ile güvence altına alınmış kısmı	--	--	--	--	--
D) Değer düşüklüğüne uğrayan varlıkların net defter değerleri	--	--	--	--	--
- Vadesi geçmiş (brüt defter değeri)	--	3.085.911	--	--	--
- Değer düşüklüğü (-)	--	(3.085.911)	--	--	--
- Net değerinin teminat, vs ile güvence altına alınmış kısmı	--	--	--	--	--
E) Bilanço dışı kredi riski içeren unsurlar	--	--	--	--	--

## KONYA ÇİMENTO SANAYİİ A.Ş. ve BAĞLI ORTAKLIKLARI

31 ARALIK 2012 TARİHİNDE SONA EREN HESAP DÖNEMİNE AİT KONSOLİDE FİNANSAL TABLOLARI TAMAMLAYICI NOTLAR  
Tutarlar aksi belirtilmedikçe Türk Lirası (TL) olarak ifade edilmiştir.

### Alacaklar

31 Aralık 2011	Ticari Alacaklar		Diğer Alacaklar		Bankalardaki Mevduatlar
	İlişkili Taraf	Diğer Taraf	İlişkili Taraf	Diğer Taraf	
<b>Raporlama tarihi itibarıyla maruz kalınan azami kredi riski (A+B+C+D)*</b>	<b>405.741</b>	<b>49.847.573</b>	<b>--</b>	<b>478.814</b>	<b>168.600.292</b>
- Azami riskin teminat vs ile güvence altına alınmış kısmı	--	(41.316.494)	--	--	--
A) Vadeli geçmemiş ya da değer düşüklüğüne uğramamış finansal varlıkların net defter değeri	405.741	36.397.031	--	478.814	168.600.292
B) Koşulları yeniden görüşülmüş bulunan, aksi takdirde vadesi geçmiş veya değer düşüklüğüne uğramış sayılacak finansal varlıkların defter değeri	--	--	--	--	--
C. Vadeli geçmiş ancak değer düşüklüğüne uğramamış varlıkların net defter değeri	--	13.450.542	--	--	--
- Teminat, vs ile güvence altına alınmış kısmı	--	9.622.703	--	--	--
D) Değer düşüklüğüne uğrayan varlıkların net defter değerleri	--	--	--	--	--
- Vadeli geçmiş (brüt defter değeri)	--	2.967.083	--	--	--
- Değer düşüklüğü (-)	--	(2.967.083)	--	--	--
- Net değer teminat, vs ile güvence altına alınmış kısmı	--	--	--	--	--
E) Bilanço dışı kredi riski içeren unsurlar	--	--	--	--	--

### 26.2. Likidite Riski

Likidite riski Grup'un net fonlama ihtiyaçlarını karşılayamama riskidir. Likidite riski nakit giriş ve çıkışlarının dengelenmesiyle düşürülmektedir.

31 Aralık 2012 tarihi itibarıyla Grup'un finansal yükümlülüklerinin vadelerine göre dağılımı aşağıdaki gibidir:

	Defter Değeri	Sözleşme uyarınca nakit çıkışlar toplamı	3 aydan kısa	3-12 ay arası	1-5 yıl arası	5 yıldan uzun
Finansal Borçlar	--	--	--	--	--	--
Ticari Borçlar	27.593.519	27.687.631	27.687.631	--	--	--
<b>Toplam finansal yükümlülükler</b>	<b>27.593.519</b>	<b>27.687.631</b>	<b>27.687.631</b>	<b>--</b>	<b>--</b>	<b>--</b>

31 Aralık 2011 tarihi itibarıyla Grup'un finansal yükümlülüklerinin vadelerine göre dağılımı aşağıdaki gibidir:

	Defter Değeri	Sözleşme uyarınca nakit çıkışlar toplamı	3 aydan kısa	3-12 ay arası	1-5 yıl arası	5 yıldan uzun
Finansal Borçlar	855.592	855.592	855.592	--	--	--
Ticari Borçlar	32.304.424	32.507.621	32.507.621	--	--	--
<b>Toplam finansal yükümlülükler</b>	<b>33.160.016</b>	<b>33.363.213</b>	<b>33.363.213</b>	<b>--</b>	<b>--</b>	<b>--</b>

## KONYA ÇİMENTO SANAYİİ A.Ş. ve BAĞLI ORTAKLIKLARI

31 ARALIK 2012 TARİHİNDE SONA EREN HESAP DÖNEMİNE AİT KONSOLİDE FİNANSAL TABLOLARI TAMAMLAYICI NOTLAR  
Tutarlar aksi belirtilmedikçe Türk Lirası (TL) olarak ifade edilmiştir.

### 26.3. Yabancı Para Riski

31 Aralık 2012 ve 31 Aralık 2011 tarihleri itibarıyla Grup'un döviz cinsinden sahip olduğu varlık ve yükümlülükler aşağıdaki gibidir:

	31 Aralık 2012				31 Aralık 2011			
	TL Karşılığı (Fonksiyonel para birimi)	ABD Doları	Avro	İngiliz Sterlini	TL Karşılığı (Fonksiyonel para birimi)	ABD Doları	Avro	İngiliz Sterlini
1. Ticari Alacaklar								
2A. Parasal Finansal Varlıklar (Kasa, Banka Hesapları Dahil)	5.713.860	3.205.352	--	--	162.148.281	6.469.644	61.350.266	--
2B. Parasal Olmayan Finansal Varlıklar	33.881		14.407	--	648.872	--	265.518	--
<b>3. Dönen Varlıklar (1+2A+2B)</b>	<b>5.747.741</b>	<b>3.205.352</b>	<b>14.407</b>	<b>--</b>	<b>162.797.153</b>	<b>6.469.644</b>	<b>61.615.784</b>	<b>--</b>
4. Ticari Alacaklar	--	--	--	--	270.358	--	110.630	--
5. Parasal Olmayan Finansal Varlıklar	--	--	--	--	--	--	--	--
<b>6. Duran Varlıklar (4+5)</b>	<b>--</b>	<b>--</b>	<b>--</b>	<b>--</b>	<b>270.358</b>	<b>--</b>	<b>110.630</b>	<b>--</b>
<b>7. Toplam Varlıklar (3+6)</b>	<b>5.747.741</b>	<b>3.205.352</b>	<b>14.407</b>	<b>--</b>	<b>163.067.511</b>	<b>6.469.644</b>	<b>61.726.414</b>	<b>--</b>
8. Ticari Borçlar	7.610.928	3.557.774	539.542	--	12.933.657	5.960.644	685.243	--
9. Finansal Yükümlülükler	--	--	--	--	--	--	--	--
10 A. Parasal Olan Diğer Yükümlülükler	108.668	36.000	26.500	--	132.761	36.000	26.500	--
<b>11. Kısa Vadeli Yük. (8+9+10A)</b>	<b>7.719.596</b>	<b>3.593.774</b>	<b>566.042</b>	<b>--</b>	<b>13.066.418</b>	<b>5.996.644</b>	<b>711.743</b>	<b>--</b>
<b>12. Toplam Yükümlülükler(11)</b>	<b>7.719.596</b>	<b>3.593.774</b>	<b>566.042</b>	<b>--</b>	<b>13.066.418</b>	<b>5.996.644</b>	<b>711.743</b>	<b>--</b>
<b>13. Net Yabancı Para Varlık / (Yükümlülük) Pozisyonu (7-12)</b>	<b>(1.971.855)</b>	<b>(388.422)</b>	<b>(551.635)</b>	<b>--</b>	<b>150.001.093</b>	<b>473.000</b>	<b>61.014.671</b>	<b>--</b>
14. Parasal Kalemler Net Yabancı Para Varlık / (Yükümlülük) Pozisyonu (UFRS 7.B23) (= 1+2A+2B+4+5-8-9-10A)	(2.005.736)	(388.422)	(566.042)	--	149.352.221	473.000	60.749.153	--
15. İhracat	2.070.932	1.156.857	--	--	10.468.846	6.461.106	--	--
16. İthalat	6.847.417	--	2.947.663	--	4.889.195	--	2.073.623	--

## KONYA ÇİMENTO SANAYİİ A.Ş. ve BAĞLI ORTAKLIKLARI

31 ARALIK 2012 TARİHİNDE SONA EREN HESAP DÖNEMİNE AİT KONSOLİDE FİNANSAL TABLOLARI TAMAMLAYICI NOTLAR  
Tutarlar aksi belirtilmedikçe Türk Lirası (TL) olarak ifade edilmiştir.

### 26.3. Döviz kuru riski duyarlılık analizi

31 Aralık 2012 ve 31 Aralık 2011 tarihleri itibarıyla, TL'nin, ABD Doları ve Avro yabancı para birimleri karşısında %10 oranında değer kazanması ve diğer tüm değişkenlerin aynı kalması varsayımı altında, yabancı para biriminde olan varlık ve yükümlülüklerden doğan kur farkının dönem karına vergi öncesi etkisi aşağıdaki tabloda sunulmuştur. Bu analizde, diğer bütün değişkenlerin, özellikle faiz oranlarının sabit kaldığı varsayılmıştır.

**Döviz Kuru Duyarlılık Analizi Tablosu**  
**31 Aralık 2012**

	Kar / Zarar	
	Yabancı Paranın Değer Kazanması	Yabancı Paranın Değer Kaybetmesi
ABD Doları'nın TL Karşısında % 10 değer kazanması/kaybetmesi halinde		
1- ABD Doları net varlık/yükümlülüğü	(69.240)	69.240
2- ABD Doları riskinden korunan kısım (-)	--	--
<b>3- ABD Doları Net Etki (1+2)</b>	<b>(69.240)</b>	<b>69.240</b>
Avro'nun TL Karşısında % 10 değer kazanması/kaybetmesi halinde		
4- Avro net varlık/yükümlülüğü	(129.728)	129.728
5- Avro riskinden korunan kısım (-)	-	-
<b>6- Avro Net Etki (4+5)</b>	<b>(129.728)</b>	<b>129.728</b>
İngiliz Sterlini'nin TL Karşısında % 10 değer kazanması/kaybetmesi halinde		
7- İngiliz Sterlini net varlık/yükümlülüğü	--	--
8- İngiliz Sterlini riskinden korunan kısım (-)	--	--
<b>9- İngiliz Sterlini Net Etki (4+5)</b>	<b>--</b>	<b>--</b>
<b>TOPLAM (3+6+9)</b>	<b>(198.968)</b>	<b>198.968</b>

**Döviz Kuru Duyarlılık Analizi Tablosu**  
**31 Aralık 2011**

	Kar / Zarar	
	Yabancı Paranın Değer Kazanması	Yabancı Paranın Değer Kaybetmesi
ABD Doları'nın TL Karşısında % 10 değer kazanması/kaybetmesi halinde		
1- ABD Doları net varlık/yükümlülüğü	89,345	(89,345)
2- ABD Doları riskinden korunan kısım (-)		
<b>3- ABD Doları Net Etki (1+2)</b>	<b>89.345</b>	<b>(89.345)</b>
Avro'nun TL Karşısında % 10 değer kazanması/kaybetmesi halinde		
4- Avro net varlık/yükümlülüğü	14.910.765	(14.910.765)
5- Avro riskinden korunan kısım (-)	-	-
<b>6- Avro Net Etki (4+5)</b>	<b>14.910.765</b>	<b>(14.910.765)</b>
İngiliz Sterlini'nin TL Karşısında % 10 değer kazanması/kaybetmesi halinde		
7- İngiliz Sterlini net varlık/yükümlülüğü	--	--
8- İngiliz Sterlini riskinden korunan kısım (-)	--	--
<b>9- İngiliz Sterlini Net Etki (4+5)</b>	<b>--</b>	<b>--</b>
<b>TOPLAM (3+6+9)</b>	<b>15.000.110</b>	<b>(15.000.110)</b>

## KONYA ÇİMENTO SANAYİİ A.Ş. ve BAĞLI ORTAKLIKLARI

31 ARALIK 2012 TARİHİNDE SONA EREN HESAP DÖNEMİNE AİT KONSOLİDE FİNANSAL TABLOLARI TAMAMLAYICI NOTLAR  
Tutarlar aksi belirtilmedikçe Türk Lirası (TL) olarak ifade edilmiştir.

### 26.4. Faiz Oranı Riski

31 Aralık 2012 ve 31 Aralık 2011 tarihleri itibarıyla, Grup'un faize duyarlı finansal araçları aşağıdaki gibidir:

Sabit Faizli Finansal Araçlar	Kayıtlı Değer	
	31 Aralık 2012	31 Aralık 2011
Vadeli mevduat	126.398.860	168.519.055

31 Aralık 2012 ve 31 Aralık 2011 tarihleri itibarıyla Grup'un değişken faizli finansal enstrümanı olmadığı için faiz oranı riski duyarlılık analizi hesaplanmamıştır.

### 27. BİLANÇO TARİHİNDEN SONRAKİ OLAYLAR

Yoktur.

## **KONYA ÇİMENTO SANAYİİ A.Ş. YÖNETİM KURULU BAŞKANLIĞI'NDAN OLAĞAN GENEL KURUL TOPLANTISINA DAVET**

Şirketimizin 2012 yılına ilişkin Olağan Genel Kurul Toplantısı aşağıdaki gündem maddelerini görüşüp karara bağlamak üzere 20 Mart 2013 Çarşamba günü saat 11:00'da Horozluhan Mahallesi, Ankara Caddesi, No. 195 Selçuklu/KONYA adresindeki şirket merkezimizde yapılacaktır.

Bu toplantıya pay sahipleri; Merkezi Kayıt Kuruluşu A.Ş.'den alacakları ve toplantı tarihinden önceki bir tarihte şirket yetkililerine tevsik edecekleri bloke edilen paylarını gösteren blokaj belgesi ile doğrudan, pay sahiplerinin temsilcileri de blokaj belgesi ve aşağıda örneği yer alan vekaletname ile iştirak edip, oy kullanabilirler. Blokaj belgesi olmayan pay sahipleri veya temsilcileri, genel kurullara toplantı nisaplarına dahil olmamak üzere iştirak edebilirler, ancak oy kullanamazlar. Şirketimizin 2012 yılı bilanço, kar zarar hesapları ile faaliyet raporları şirket merkezinde ortaklarımızın tetkiklerine hazır bulundurulmaktadır.

# GÜNDEM

1. Açılış ve Esas Mukavelenamenin 48. maddesi hükümlerine göre Başkanlık Divanının oluşturulması,
2. Genel Kurul Tutanaklarının Başkanlık Divanınca imzalanması hususunda karar alınması,
3. Yönetim Kurulu Faaliyet Raporu ve Denetçi Raporları ile Bağımsız Denetleme Kuruluşu Raporlarının okunması, 2012 yılı bilanço ve kar-zarar hesaplarının müzakere ve tasdiki,
4. Yönetim Kurulu üye ve Denetçilerin 2012 yılı faaliyetlerinden dolayı ibraları,
5. "Şirketimiz Kar Dağıtım Politikası"nın, Genel Kurul onayına sunulması,
6. 2012 yılı karının dağıtımı konusunda Yönetim Kurulu'nca Esas Mukavelenamenin 62. maddesine göre teklif edilen kar dağıtım önerisi hakkında karar alınması,
7. Yönetim Kurulu üyelerinin seçimi ve görev sürelerinin tespiti,
8. Denetim Kurulu üyelerinin seçimi ve görev sürelerinin tespiti,
9. Yönetim Kurulu üyelerinin ve üst düzey yöneticilerin yazılı hale getirilmiş olan ücretlendirme esasları hakkında bilgi verilmesi,
10. Yönetim Kurulu üye ve Denetçilerin ücretlerinin tespiti,
11. Yönetim Kurulu üyelerine 2013-2014 yılı faaliyetleri için Türk Ticaret Kanunu'nun 334-335. maddelerinde belirtilen iznin verilmesi,
12. Şirketin bağış ve yardımlara ilişkin oluşturduğu politikanın, Genel Kurul'un onayına sunulması
13. Dönem içinde yapılan tüm bağış ve yardımların tutarı ve yararlanıcıları ile politika değişiklikleri hakkında bilgi verilmesi,
14. Şirketimizin 3. kişiler lehine vermiş oldukları teminat, rehin ve ipotekler ve elde etmiş oldukları gelir veya menfaat hususunda Genel Kurul'a bilgi verilmesi,
15. Yönetim hakimiyetini elinde bulunduran pay sahiplerinin, yönetim kurulu üyelerinin, üst düzey yöneticilerin ve bunların eş ve ikinci dereceye kadar kan ve sıhrî yakınlarının, şirket veya bağlı ortaklıkları ile çıkar çatışmasına neden olabilecek nitelikte işlem yapabilmesi ve rekabet edebilmesi hususunun Genel Kurul'un onayına sunulması, ayrıca söz konusu işlemler hakkında Genel Kurul'da bilgi verilmesi.

# VEKALETNAME

## KONYA ÇİMENTO SANAYİİ ANONİM ŞİRKETİ GENEL KURUL BAŞKANLIĞI'NA,

Konya Çimento Sanayii A.Ş.'nin 20/03/2013 Çarşamba günü saat 11:00'da Horozluhan Mahallesi, Ankara Caddesi, no:195 Selçuklu - KONYA Adresindeki şirket merkezinde yapılacak olan 2012 yılına ilişkin Olağan Genel Kurul Toplantısında gündem maddeleri için kendi görüşleri doğrultusunda şirketimizi / şahsımı temsile, oy vermeye, teklifte bulunmaya ve gerekli belgeleri imzalamaya yetkili olmak üzere .....'i vekil tayin ediyorum.

### A.TEMSİL YETKİSİNİN KAPSAMI

- Vekil gündem maddeleri için kendi görüşü doğrultusunda oy kullanmaya yetkilidir.
- Vekil aşağıdaki talimatlar doğrultusunda gündem maddeleri için oy kullanmaya yetkilidir.  
Talimatlar: (Özel talimatlar yazılır.)
- Vekil şirket yönetiminin önerileri doğrultusunda oy kullanmaya yetkilidir.
- Toplantıda ortaya çıkabilecek diğer konularda vekil aşağıdaki talimatlar doğrultusunda oy kullanmaya yetkilidir.  
(Talimat yoksa vekil oyunu serbestçe kullanır.) Talimatlar: (Özel talimatlar yazılır.)

### B. ORTAĞIN SAHİP OLDUĞU HİSSE SENEDİNİN

- Tertip ve serisi
- Numarası
- Adet-Nominal değeri
- Oyda imtiyazlı olup olmadığı
- Hamiline-Nama yazılı olduğu

**Ortağın Adı Soyadı veya Ünvanı :**

**İmza :**

**Adresi :**

NOT: 1-(A) bölümünde (a), (b) veya (c) olarak belirtilen şıklardan biri seçilir, (b) ve (d) şıkları için açıklama yapılır.



# NOTLAR



# NOTLAR



**Adres:** Horozluhan Mahallesi Ankara Caddesi No: 195 42300 Selçuklu - KONYA / TÜRKİYE  
**Tel:** +90 332 346 03 55 - **Faks:** +90 332 346 03 65  
**Email:** [konyacimento@vicat.com.tr](mailto:konyacimento@vicat.com.tr)  
**Websitesi:** [www.konyacimento.com.tr](http://www.konyacimento.com.tr)

Bu faaliyet raporu aynı zamanda internet sitemizde de yer almaktadır.

